

Municipio

Cugnasco,
2 settembre 2008

Risoluzione municipale
520 – 1.9.2008

MESSAGGIO MUNICIPALE NO. 5

Preventivo 2008 del Comune

Gentili signore, egregi signori,

abbiamo il piacere di sottoporvi il primo preventivo del Comune di Cugnasco-Gerra.

1. Premessa

Gli enti aggregati, che hanno portato alla costituzione del Comune di Cugnasco-Gerra, hanno allestito e presentato ai consigli comunali i rispettivi preventivi, e meglio:

- ❖ il Municipio di Cugnasco, in data 10 dicembre 2007 (Messaggio municipale no. 13/2007). L'approvazione da parte del Consiglio comunale è avvenuta il 15 gennaio 2008;
- ❖ il Municipio di Gerra Verzasca, in data 27 novembre 2007 (Messaggio municipale no. 30). L'approvazione del Legislativo comunale risale al 9 gennaio 2008;
- ❖ il Consorzio scolastico Cugnasco-Gerra Verzasca, il 13 febbraio 2008. L'adesione del Consiglio comunale di Gerra Verzasca ha avuto luogo il 31 marzo 2008, mentre da parte del Legislativo di Cugnasco il 26 marzo 2008.

Sulla forma e sui contenuti dei tre preventivi citati, rileviamo pure che:

- a) tutti e tre i documenti di previsione sono stati allestiti utilizzando il nuovo piano contabile, formato appositamente per il Comune di Cugnasco-Gerra. Al riguardo si rimanda alle informazioni date nei rispettivi messaggi municipali;
- b) i preventivi precedentemente menzionati estendono la gestione contabile dal 1° gennaio al 31 dicembre 2008;
- c) la contabilità dei tre enti è stata unificata in una sola contabilità a partire dal 1° gennaio 2008.

Ora, al fine di formalizzare la gestione finanziaria del nuovo Comune, oltre ad approvare il bilancio al 1° gennaio 2008 (cfr. il Messaggio municipale no. 1), è necessario che il Consiglio comunale approvi il preventivo unificato del Comune di Cugnasco-Gerra. La gestione finanziaria si estende sempre al periodo 1° gennaio - 31 dicembre 2008.

2. Il riassunto del preventivo

La situazione riassuntiva si presenta come segue:

Gestione corrente:

Spese correnti	Fr.	6'920'108.--
Ammortamenti amministrativi	Fr.	1'640'000.--
Addebiti interni	Fr.	150'000.--
Totale spese correnti	Fr.	8'710'108.--
Entrate correnti (senza imposta comunale)	Fr.	- 3'718'925.--
Accrediti interni	Fr.	- 150'000.--
Totale ricavi correnti (senza imposta comunale)	Fr.	3'868'925.--
Fabbisogno da coprire con l'imposta comunale	Fr.	4'841'183.--
Imposta comunale (moltiplicatore: 90%)	Fr.	- 4'463'000.--
Disavanzo d'esercizio	Fr.	378'183.--

Conto degli investimenti:

Uscite per investimenti	Fr.	2'499'849.--
Entrate per investimenti	Fr.	- 865'870.--
Onere netto per investimenti	Fr.	1'633'979.--

Conto di chiusura:

Onere netto per investimenti	Fr.		1'633'979.--
Ammortamenti amministrativi	Fr.	1'640'000.--	
Disavanzo d'esercizio	Fr.	- 378'183.--	
Autofinanziamento	Fr.		- 1'261'817.00
Disavanzo totale	Fr.		372'162.--

3. Il confronto con i precedenti preventivi

La tabella che trovate nella pagina successiva mostra il confronto del preventivo 2008 del Comune di Cugnasco-Gerra (aggregato) con:

- ✓ la somma dei due preventivi degli ex Comuni di Gerra e di Cugnasco (somma due preventivi);
- ✓ il confronto con il preventivo “Anno 0” allestito dalla Commissione di studio per l’aggregazione;
- ✓ la differenza tra i preventivi cumulati degli ex Comuni di Cugnasco e di Gerra Verzasca e il preventivo che vi presentiamo;
- ✓ la differenza tra il preventivo oggetto di questo messaggio e quello definito “Anno 0”.

		1	2	3	4	5		
GESTIONE CORRENTE		GERRA	CUGNASCO	CUGNASCO-GERRA (somma 2 preventivi)	CUGNASCO-GERRA (aggregato)	CUGNASCO- GERRA Studio aggregazione *	Differenza 4 / 3	Differenza 4 / 5
		Fr.	Fr.	Fr.	Fr.	Fr.	Fr.	Fr.
3	SPESE CORRENTI	3'733'958.00	3'865'985.00	7'599'943.00	8'710'108.00	8'073'020.00	1'110'965.00	637'888.00
30	SPESE PER IL PERSONALE	921'008.00	714'370.00	1'635'378.00	3'270'383.00	3'356'000.00	1'635'005.00	-85'617.00
31	SPESE PER BENI E SERVIZI	494'770.00	517'070.00	1'011'840.00	1'274'290.00	1'118'880.00	262'450.00	155'410.00
32	INTERESSI PASSIVI	116'200.00	143'100.00	259'300.00	243'000.00	211'000.00	-16'300.00	32'000.00
33	AMMORTAMENTI	427'000.00	562'200.00	989'200.00	1'678'000.00	820'000.00	688'800.00	858'000.00
35	RIMBORSI AD ENTI PUBBLICI	1'034'350.00	1'073'600.00	2'107'950.00	642'850.00	804'200.00	1'465'100.00	-161'350.00
36	CONTRIBUTI PROPRI	641'230.00	741'145.00	1'382'375.00	1'402'185.00	1'247'140.00	20'610.00	155'845.00
38	VERSAMENTI A FINANZIAMENTI SPECIALI	25'900.00	38'000.00	63'900.00	49'400.00	38'000.00	-14'500.00	11'400.00
39	ADDEBITI INTERNI	73'500.00	76'500.00	150'000.00	150'000.00	477'800.00	0.00	-327'800.00
4	RICAVI CORRENTI	1'668'100.00	1'212'450.00	2'880'550.00	3'868'925.00	3'607'970.00	988'375.00	260'955.00
40	IMPOSTE	110'000.00	50'800.00	160'800.00	150'800.00	155'800.00	-10'000.00	-5'000.00
41	REGALIE E CONCESSIONI	110'000.00	95'100.00	205'100.00	195'100.00	191'000.00	-10'000.00	4'100.00
42	REDDITI DELLA SOSTANZA	35'300.00	63'000.00	98'300.00	802'800.00	68'400.00	704'500.00	734'400.00
43	RICAVI PER PRESTAZIONI, VENDITE, TASSE, DIRITTI E MULTE	396'700.00	397'700.00	794'400.00	788'775.00	834'670.00	-5'625.00	-45'895.00
44	CONTRIBUTI SENZA FINE SPECIFICO	578'000.00	212'300.00	790'300.00	790'300.00	824'000.00	0.00	-33'700.00
45	RIMBORSI DA ENTI PUBBLICI	17'500.00	17'500.00	35'000.00	336'500.00	352'400.00	301'500.00	-15'900.00
46	CONTRIBUTI PER SPESE CORRENTI	347'100.00	296'550.00	643'650.00	648'650.00	688'800.00	5'000.00	-40'150.00
47	CONTRIBUTI DA RIVERSARE	0.00	0.00	0.00	0.00	0.00	0.00	0.00
48	PRELEVAMENTI DA FINANZIAMENTI SPECIALI	0.00	3'000.00	3'000.00	6'000.00	15'100.00	3'000.00	-9'100.00
49	ACCREDITI INTERNI	73'500.00	76'500.00	150'000.00	150'000.00	477'800.00	0.00	-327'800.00
	FABBISOGNO	2'065'858.00	2'653'535.00	4'719'393.00	4'841'183.00	4'465'050.00	122'590.00	376'933.00
	Gettito imposta	1'790'000.00	2'429'500.00	4'219'500.00	4'463'000.00	4'050'000.00	243'500.00	413'000.00
	RISULTATO D'ESERCIZIO	-275'858.00	-224'035.00	-499'893.00	-378'183.00	-415'050.00	120'910.00	36'067.00

* Variante moltiplicatore 90%

Per le spese della scuola elementare i preventivi comunali (1, 2, 3) considerano ancora i contributi al Consorzio.

Nel preventivo dello studio di aggregazione (5) e in quello del Comune aggregato (4) i diversi oneri sono stati ripartiti secondo il genere di spesa (stipendi, ecc.)

Il preventivo "Anno 0" (Studio aggregazione) comprende, alla voce 44, l'importo di Fr. 86'000.- la Tassa sugli utili immobiliari e l'imposta di successione che il Cantone non ha più ripristinato ai Comune

4. Le principali modifiche rispetto ai preventivi dei Comuni di Cugnasco e Gerra

Per la stesura del preventivo 2008 i preventivi dei tre enti aggregati sono stati analizzati, verificati e modificati per adattarli alla nuova situazione. Laddove era evidente, gli importi di preventivo sono stati attualizzati alle informazioni contabili sinora note. In particolare:

- l'intero preventivo dell'ex Consorzio scolastico Cugnasco-Gerra Verzasca è stato trasferito nel dicastero *Educazione, Servizio Scuola elementare*. Questo trasferimento comporta notevoli cambiamenti (incrementi o diminuzioni) degli importi di alcune uscite rispettivamente di una parte delle entrate secondo la ripartizione per genere di spesa. Ad esempio: le spese per il personale (voce 30) denotano un raddoppio (stipendi dei docenti); i rimborsi ad enti pubblici (35) diminuiscono di 2/3 (scompare il contributo al Consorzio da parte degli ex Comuni di Cugnasco e di Gerra Verzasca); i rimborsi da enti pubblici (45) passano da Fr. 35'000.- a ben Fr. 336'500.-, poiché il contributo versato dalla Città di Locarno per la gestione della scuola elementare è interamente incassato dal Comune di Cugnasco-Gerra dallo scorso 1° gennaio;
- gli onorari ai membri degli organi comunali e gli stipendi sono stati adattati alla nuova situazione esistente dallo scorso 21 aprile;
- la maggior parte dei contributi basati sul gettito fiscale, sono stati adeguati all'accertamento per l'anno 2006 effettuato lo scorso giugno dal Dipartimento delle istituzioni, Sezione degli enti locali, così composto:

Imposta persone fisiche 2006	Fr.	4'212'766.--
Imposta persone giuridiche 2005	Fr.	142'182.--
Imposte alla fonte 2006	Fr.	66'069.--
Riparto imposta immobiliare 2005 delle persone giuridiche	Fr.	19'343.--
Contributo di livellamento 2006	Fr.	811'789.--
Gettito complessivo imposta cantonale per il Comune di Cugnasco-Gerra, 2006	Fr.	5'252'149.--

- le spese per prestazioni di servizio e acquisti di materiali sono state adeguate alla presunta situazione contabile attuale e alle necessità previste nei prossimi mesi;
- gli introiti delle tasse sono state correttamente inseriti sulla base delle fatture emesse all'inizio del 2008;
- i tassi di ammortamento sono stati unificati (cfr. l'annessa tabella) e ricalcolati sulla base dei dati del consuntivo 2007 (31 dicembre);
- il gettito fiscale è stato accertato e esposto -come vedremo più avanti- secondo le risultanze comunicate dal Centro dei sistemi informativi del Cantone e risalenti allo scorso mese di agosto 2008.

Nella pagina seguente riportiamo la tabella che specifica e motiva meglio le modifiche principali introdotte.

PREVENTIVO 2008

MODIFICHE PRINCIPALI RISPETTO ALLA SOMMA DEI PREVENTIVI DI CUGNASCO E GERRA VERZASCA

DICASTERO	SERVIZIO	CONTO	OSSERVAZIONI	Somma 2 preventivi	Cugnasco-Gerra
0 Amministrazione generale	010 Potere legislativo/esecutivo	300.00 Retribuzione corpo municipale	nuovi onorari (v. studio aggregazione)	30'000.00	37'000.00
		300.01 Indennità di presenza municipali e commissioni	nuovi onorari (v. studio aggregazione) e suddivisione tra commissioni municipali e C.C.	41'000.00	26'000.00
	020 Amministrazione generale	301.00 Stipendio ai funzionari dirigenti	adeguamento % Molinari Nadia	322'100.00	332'000.00
		301.01 Stipendio ai funzionari amministrativi	adeguamento % Fontana Silvana	73'500.00	86'000.00
		301.40 Stipendio al personale ausiliario	prolungamento rapporto impiego Cadlini Céline	46'600.00	62'000.00
		310.04 Acquisto programmi informatici	adeguamento credito x prestazioni CCE	5'000.00	15'000.00
		318.13 Consulenze, perizie e spese legali	registrazione contabilità 2008 fiduciaria	10'000.00	16'000.00
	090 Compiti non ripartibili	312.00 Riscaldamento	adeguamento credito x olio combustibile	32'000.00	47'000.00
		314.00 Spese per pulizia	La Goccia (impresa di pulizia)	2'000.00	18'000.00
1 Sicurezza pubblica	100 Registro fondiario	318.18 Tanuta a giorno misurazioni catastali TAG	nuovo sistema contabilizzazione	55'000.00	105'000.00
		434.00 Tasse aggiornamento catasto	nuovo sistema contabilizzazione	43'000.00	75'000.00
		461.02 Sussidio cantonale TAG	nuovo sistema contabilizzazione	5'000.00	10'000.00
	113 Servizio di polizia	318.20 Servizio di vigilanza	adeguamento credito alla situazione reale	17'000.00	3'000.00
2 Educazione	200 Scuola infanzia	314.01 Manutenzione stabili	ridimensionamento credito x minori interventi	15'000.00	10'000.00
		352.04 Contibuto S.I. Brione Verzasca	adeguamento credito (2 allievi su 14)	8'000.00	19'000.00
	210 Scuola elementare	312.00 Riscaldamento	ridimensionamento credito dopo riempimento	31'000.00	18'000.00
		452.03 Città di Locarno: partecipazione spese esercizio	inserimento partecipazione (35 allievi)	0.00	300'000.00

5 Previdenza sociale	530 Altre assicurazioni sociali	361.03 Contributo alle assicurazioni sociali	adeguamento credito (5,3 mio gettito cant. x 8.5%)	420'000.00	455'000.00
	540 Protezione della gioventù	361.04 Contributo ai provvedimenti di protezione LFam	adeguamento credito (pag. 50% a Istituti)	28'000.00	15'000.00
		365.18 Attività di sostegno alle famiglie	adeguamento credito (pag. 50% a Istituti)	7'500.00	15'000.00
	581 Assistenza agli indigenti	361.07 Partecipazione oneri assistenza	adeguamento credito secondo decisioni pervenute	47'000.00	55'000.00
6 Traffico	620 Strade comunali	301.30 Stipendio agli operai	adeguamento credito (capo operaio)	261'000.00	266'000.00
		301.31 Lavori temporanei prestati da terzi	stipendio Richina	0.00	6'000.00
		306.00 Abiti da lavoro per il personale	adeguamento credito (acquisto vestiario operai)	2'000.00	6'000.00
		362.11 Contr. sist. strada "Gudo-Cadenazzo"	credito inserito nella gestione investimenti	25'000.00	0.00
	690 Altro traffico	352.10 Costi opere PTLVM (G.V.)	credito inserito nella gestione investimenti	10'600.00	0.00
		365.25 Carta giornaliera Comune	acquisto quarta carta	34'390.00	39'100.00
		435.00 Vendita carta giornaliera Comune	adeguamento proventi (quarta carta)	37'150.00	42'000.00
7 Prot. ambiente/Sist. territorio	710 Fognature e depurazione	380.00 Accant. manut. straord. canalizzazioni	a pareggio saldi servizio	28'900.00	14'400.00
		434.10 Tasse d'uso canalizzazioni	adeguamento provento (vedi emissioni)	196'000.00	180'000.00
	720 Eliminazione rifiuti	352.13 Consorzio raccolta rifiuti Valle Verzasca	adeguamento credito (vedi preventivo Consorzio)	37'000.00	43'000.00
		434.15 Tassa base tassa sul sacco	adeguamento provento (vedi emissioni)	110'000.00	115'000.00
		434.16 Vendita sacchi tassati	adeguamento provento (vedi statistiche Petroplast)	67'000.00	60'000.00
		434.17 Tasse raccolta rifiuti Valle	adeguamento provento (vedi emissioni)	41'000.00	35'000.00
	789 Altre immissioni	318.52 Controllo impianti a combustione	posticipo 13. ciclo G.V. nel 2009	18'000.00	0.00
		351.04 Tassa cantonale contr. impianti a combustione	posticipo 13. ciclo G.V. nel 2009	2'500.00	0.00
		434.22 Tasse controllo impianti a combustione	posticipo 13. ciclo G.V. nel 2009	21'000.00	0.00
8 Economia	860 Distribuzione elettricità	410.01 Compenso convenzionale SES SA	adeguamento provento secondo ultimi dati	205'000.00	195'000.00
9 Finanze e imposte	900 Imposte	400.02 Imposte alla fonte	adeguamento importo (vedi ultimi dati)	45'000.00	60'000.00

		403.00 Imposte speciali sul reddito e sulla sostanza	adeguamento importo secondo decisioni intime	65'000.00	40'000.00
	940 Gestione debiti e patrimonio	321.00 Interessi Bca. Raiffeisen, 1117.01 (Gerra)	chiusura conto	21'500.00	7'200.00
		322.03 Bca. Raiffeisen, 1117.40 (Gerra)	chiusura prestito	11'300.00	4'000.00
		322.09 UBS, c/c 234-437709.B1P (Cugnasco)	aggiornamento interessi a situazione attuale	24'000.00	15'000.00
		322.10 Bca. Raiffeisen, c/c 1054.01 (Cugnasco)	chiusura conto	23'700.00	1'500.00
		322.13 Postfinance, 2008-2013 (Cugnasco)	apertura prestito 10.01.2008 (1 mio.)	0.00	31'000.00
		421.05 Interessi su c/c Comune-ACAP	ripresa debiti ACAP da parte del Comune	27'000.00	50'000.00
	942 Immobili patrimoniali	424.00 Utili su vendita beni patrimoniali	utile contabile vendita terreno Berogna	0.00	680'000.00
	990 Ammortamenti	331.00 Ammortamento terreni non edificati, beni amm.	vedi tabella ammortamenti e bilancio 01.01.2008	113'080.00	31'712.00
		331.01 Ammortamento opere genio civile	vedi tabella ammortamenti e bilancio 01.01.2008	352'752.00	329'071.00
		331.02 Ammortamento costruzioni edili	vedi tabella ammortamenti e bilancio 01.01.2008	197'845.00	329'178.00
		331.03 Ammortamento mobili, veicoli e attrezzature	vedi tabella ammortamenti e bilancio 01.01.2008	9'300.00	14'702.00
		331.05 Ammortamento altre spese d'investimento	vedi tabella ammortamenti e bilancio 01.01.2008	78'280.00	95'810.00
		332.00 Ammortamento supplementare beni amm.	vedi tabella ammortamenti e bilancio 01.01.2008	112'473.00	751'239.00

5. Il preventivo

IL CONTO DI GESTIONE CORRENTE

USCITE CORRENTI

Il riassunto del conto di gestione corrente presenta la seguente situazione:

Spese correnti	Fr.	6'920'108.--
Ammortamenti amministrativi	Fr.	1'640'000.--
Addebiti interni	Fr.	150'000.--
Totale spese correnti	Fr.	8'710'108.--
Entrate correnti (senza imposta comunale)	Fr.	- 3'718'925.--
Accrediti interni	Fr.	- 150'000.--
Totale ricavi correnti (senza imposta comunale)	Fr.	3'868'925.--
Fabbisogno da coprire con l'imposta comunale	Fr.	4'841'183.--
Imposta comunale (moltiplicatore: 90%)	Fr.	- 4'463'000.--
Disavanzo d'esercizio	Fr.	378'183.--

La ripartizione delle spese, delle entrate e del fabbisogno per dicastero è evidenziata nei grafici stampati nella pagina successiva.

**PREVENTIVO 2008
RIPARTIZIONE SPESE PER DICASTERO**

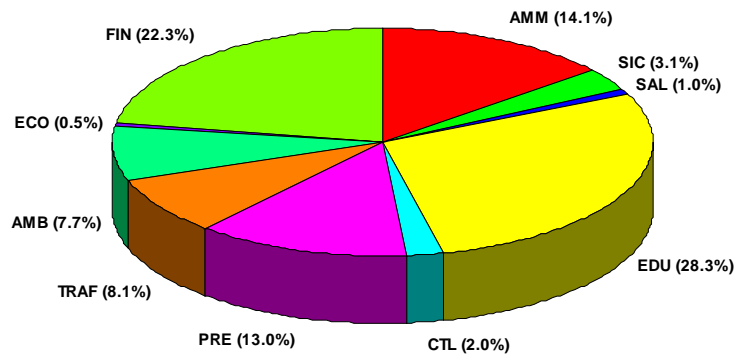

**PREVENTIVO 2008
RIPARTIZIONE RICAVI PER DICASTERO**

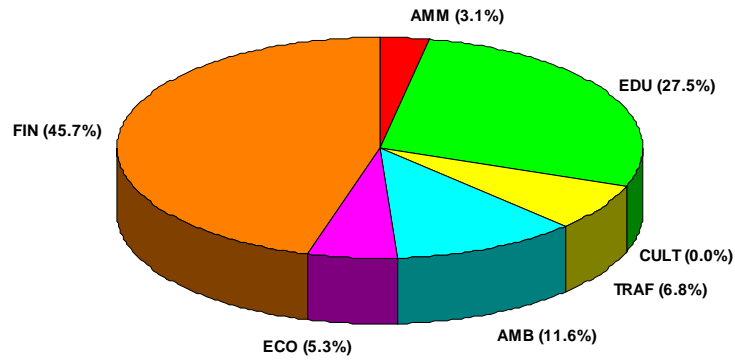

**PREVENTIVO 2008
RIPARTIZIONE FABBISOGNO PER DICASTERO**

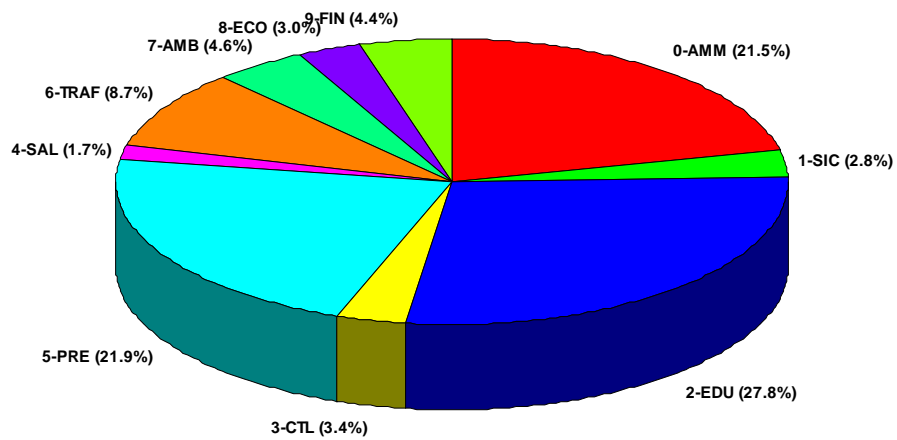

La tabella che segue e il relativo grafico, evidenziano la ripartizione delle spese per il loro genere. Per permettere il confronto negli anni successivi, abbiamo dedotto -per le spese rispettivamente anche per i ricavi- l'utile derivante dalla vendita del terreno ubicato a Cugnasco, località Berögna, e il relativo ammortamento straordinario (cfr. le pagine 14, 15 e 16 del presente messaggio e i conti, gestione corrente, no. 942.424.00 *Utili su vendita beni patrimoniali*, Fr. 680'000.-; no. 990.332.00 *Ammortamento supplementare beni amministrativi*, Fr. 751'239.-, di cui Fr. 680'000.- legato all'utile immobiliare menzionato (cfr. la tabella degli ammortamenti a pagina 16).

30	Spese per il personale	3'270'383.--	40,73%
31	Spese per beni e servizi	1'274'290.--	15,87%
32	Interessi passivi	243'000.--	3,03%
33	Ammortamenti	998'000.--	12,43%
35	Rimborsi ad enti pubblici	642'850.--	8%
36	Contributi propri	1'402'185.--	17,47%
38	Versamenti a fondi di riserva	49'400.--	0,62%
39	Addebiti interni	150'000.--	1,86%
		8'030'108.--	100%



Per quanto attiene le spese per il personale, che rappresentano circa il 40% degli oneri complessivi, va considerata la particolarità del nostro Comune che, nel confronto con altri comuni affini al nostro quanto a popolazione (2759 abitanti al 13.8.2008), ha un'elevata popolazione scolastica che va ad occupare, nell'anno scolastico 2008-2009, 10 sezioni nella scuola elementare e tre nella scuola dell'infanzia. Le tabelle e il grafico che seguono evidenziano la ripartizione degli oneri del personale secondo i settori di attività.

SPESE PER IL PERSONALE 2006-2007-2008 (stipendi e oneri sociali al netto)

Settore	2006	2007	2008
Amministrazione	700'876.90	785'574.60	755'470.00
Educazione	1'799'392.45	1'994'378.50	2'059'580.00
Operai	303'309.65	310'640.40	336'900.00
	2'805'585.00	3'092'600.50	3'153'958.00

Di seguito la ripartizione delle entrate sempre per il loro genere, con la deduzione, alla voce **42 Redditi della sostanza**, dell'utile patrimoniale indicato sopra di Fr. 680'000.-.

40	Imposte *	150'800.--	4,72%
41	Regalie e concessioni	195'100.--	6,12%
42	Redditi della sostanza	122'800.--	3,85%
43	Ricavi per prestazioni e vendite	788'775.--	24,74%
44	Contributi senza fine specifico	790'300.--	24,78%
45	Rimborsi da enti pubblici	336'500.--	10,56%
46	Contributi per spese correnti	648'650.--	20,34%
48	Prelevamento da fondi di riserva	6'000.--	0,19%
49	Accrediti interni	150'000.--	4,7%
		3'188'925.--	100%

* esclusa l'imposta d'esercizio

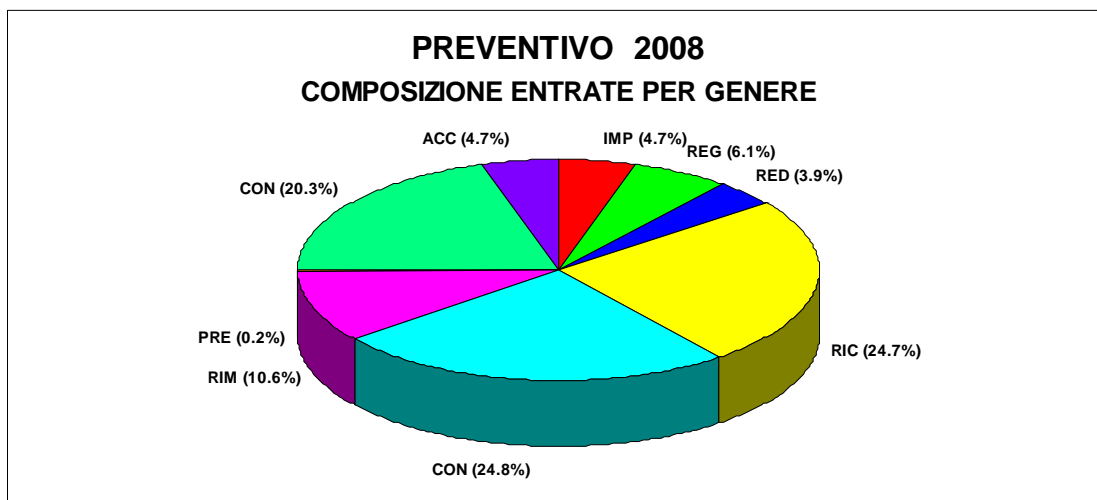

Ora commentiamo i singoli settori di spesa. Per forza di cose, essendo il primo anno contabile del Comune di Cugnasco-Gerra, le osservazioni saranno limitate all'essenziale. Inoltre, sempre per lo stesso motivo, manca un confronto con preventivi rispettivamente consuntivi degli enti aggregati. Ricordiamo che la maggior parte dei dettagli rispetto ai preventivi già approvati sono esposti nella tabella riprodotta alle pagine 6, 7 e 8.

30 - Spese per il personale

Preventivo 2008	Fr. 3'270'383.--
-----------------	------------------

A titolo transitorio, per il 2008, le indennità fisse ai membri del Municipio si baseranno sulle indicazioni contenute nel rapporto della Commissione di studio concernente l'aggregazione dei Comuni di Cugnasco e Gerra Verzasca. In seguito, dovranno essere introdotte nel Regolamento comunale o in un altro regolamento specifico.

Gli stipendi per il personale, fatta eccezione di quello versato al capo operaio designato, sono rimasti invariati. Il discorso delle classi di stipendio sarà affrontato e risolto con il nuovo Regolamento organico per i dipendenti del Comune

31 - Spese per beni e servizi

Preventivo 2008	Fr. 1'274'290.--
-----------------	------------------

Nessun commento.

32 - Interessi passivi

Preventivo 2008	Fr. 243'000.--
-----------------	----------------

Il dettaglio dei conti figura alle pagine 40 e 41 del dettaglio del preventivo. Evidenziamo la chiusura dei seguenti conti, avvenuta negli scorsi mesi:

- voce no. 321.01, conto corrente Banca Raiffeisen Cugnasco-Gudo-Riazzino, no. 1117.01, ex Comune di Gerra Verzasca;
- voce no. 322.03, conto Banca Raiffeisen Cugnasco-Gudo-Riazzino, no. 1117.40, ex Comune di Gerra Verzasca;
- voce no. 322.10, conto corrente Banca Raiffeisen Cugnasco-Gudo-Riazzino, no. 1054.01, ex Comune di Cugnasco;
- voce no. 322.12, conto corrente Banca Raiffeisen Cugnasco-Gudo-Riazzino, no. 1054.96, ex Comune di Cugnasco.

Inoltre, segnaliamo la chiusura dei seguenti conti bancari, che avverrà nei prossimi mesi quando giungeranno a scadenza. Se del caso, a dipendenza della disponibilità finanziaria del momento, rispettivamente delle necessità a breve e a medio termine, il Municipio valuterà le opzioni di rimborso del prestito o di contrazione di un nuovo impegno:

- ❖ voce 322.04, conto UBS, no. 246-430690.90Q, durata 2003-2008, saldo al 1.1.2008 Fr. 480'000.-, ex Comune di Gerra Verzasca;
- ❖ voce no. 322.08, conto Banca Raiffeisen Cugnasco-Gudo-Riazzino, no. 1054.23, durata 2004-2008, saldo al 1.1.2008 Fr. 2'652'000.-, ex Comune di Cugnasco.

33 - Ammortamenti

Preventivo 2008	Fr. 1'678'000.--
-----------------	------------------

Per la presentazione di questo preventivo il Municipio ha rivisto la situazione degli ammortamenti. Infatti i due Comuni applicavano tassi leggermente diversi che si è ritenuto opportuno sistemare con l'aggiornamento del preventivo 2008. La situazione è riportata nel dettaglio nella tabella proposta alla pagina 16.

Il Municipio si riserva di verificare l'adeguatezza e la sostenibilità finanziaria dei tassi applicati in sede di allestimento del preventivo 2009 e del Piano finanziario 2009-2012.

Il tasso medio di ammortamento (senza l'ammortamento supplementare che vediamo qui di seguito) risulta del 9,34%. È un buon tasso di ammortamento che, tra l'altro, si avvicina a quello del 10% che sarà in vigore dal 2009 con l'entrata in vigore delle modifiche apportate recentemente dal Gran Consiglio alla Legge organica comunale.

La tabella degli ammortamenti indica ammortamenti supplementari per un valore di Fr. 71'239.-. Si tratta dell'arrotondamento degli importi che figurano a bilancio a fine esercizio oppure rappresentano l'ammortamento totale e definitivo dei beni amministrativi che a bilancio figurano con un valore pari o inferiore a Fr. 10'000.- circa.

Inoltre, abbiamo inserito un ammortamento supplementare di Fr. 680'000.- proveniente dall'utile patrimoniale della vendita del terreno che apparteneva, fino a pochi mesi fa al Comune e ubicato a Cugnasco, nella località Berögnä.

Con Messaggio municipale no. 14/2006 del 2 novembre 2006, approvato dal Consiglio comunale l'11 dicembre 2006, il Municipio di Cugnasco proponeva di acquistare l'ex Locanda Riarena a Cugnasco (sede degli uffici del nuovo Comune) e, in pari tempo, di autorizzare l'Esecutivo a mettere in vendita la particella no. 83, di m2 2'762.-, al prezzo di base di Fr. 1'187'660.-. Per l'acquisto dell'ex Locanda il Municipio ha ricevuto un credito di Fr. 2'010'000.-. Nel citato Messaggio municipale, l'Esecutivo dava le seguenti indicazioni riguardo alle modalità di finanziamento dell'acquisto:

- a) con la messa in vendita del mappale no. 83 indicato. All'epoca si stimava un ricavo netto di circa Fr. 1'200'000.-;
- b) per la parte restante di circa Fr. 800'000.-, mediante la contrazione di un prestito bancario.

A queste considerazioni si aggiunga che il dispositivo di deliberazione del citato Messaggio municipale no. 14/2006, indicava espressamente che:

5. Il realizzo della vendita sarà interamente utilizzato per finanziare parzialmente l'acquisto del mappale no. 1079 RFD di Cugnasco.

Per la vendita sono state formate cinque particelle (oltre all'accesso, costituito come particella coattiva) che sono state vendute ad altrettanti proprietari. Una particella ha la superficie di m2 873.-, mentre le altre superano leggermente i m2 400. Il provento totale è stato di Fr. 1'257'218.-, quindi superiore di Fr. 69'558.- al prezzo minimo fissato dal Legislativo comunale. Il valore esposto a bilancio è di Fr. 578'960.-. Pertanto, ne risulta un'utile patrimoniale di Fr. 678'258.-.

Il modello contabile per gli enti pubblici stabilisce che l'utile netto derivante dall'alienazione di beni patrimoniali è contabilizzato quale ricavo della gestione corrente.

Il Municipio, riprendendo la considerazione contenuta nel citato Messaggio municipale no. 14/2006, riguardo al finanziamento dell'acquisto dell'ex Locanda Riarena mediante il provento derivante dalla vendita del terreno menzionato, vi propone, in questo preventivo 2008, di utilizzare interamente questo utile patrimoniale per ammortizzare l'investimento (amministrativo) riguardante l'ex Locanda. Pertanto, nel preventivo è stato aggiunto l'ammortamento supplementare di Fr. 680'000.-, inserito nel conto no. 332.00 *Ammortamento supplementare beni amministrativi* di complessivi Fr. 751'239.- (contiene l'ammortamento supplementare che abbiamo spiegato precedentemente di Fr. 71'239.-). Con questa operazione il valore dei Beni amministrativi, voce 143, *Costruzioni edili* (precisamente il conto riguardante l'ex Locanda Riarena), verrà ridotto dell'importo di Fr. 680'000.-.

COMUNE DI CUGNASCO-GERRA**TABELLA DEGLI AMMORTAMENTI****ESERCIZIO: 2008**

Genere	Tasso			Valore Beni amministrativi	Ammortamenti
	Cugnasco	Gerra	Cugnasco-Gerra	01.01.2008	2008
Terreni non edificati	4%	5%	4%	792'800.00	31'712.00
Opere del genio civile	10%	7%	10%	3'290'706.50	329'071.00
Costruzioni edili	7%	6%	7%	4'702'544.00	329'178.00
Mobilio, macchine, veicoli	30%	30%	30%	49'007.90	14'702.00
Contributi a investimenti	10%	10%	10%	882'880.00	88'288.00
Altri investimenti	40%	20%	30%	319'366.80	95'810.00
Partecipazioni, beni amministrativi	0%	0%	0%	238'000.00	0.00
Ammortamenti supplementari	0%	0%	0%		71'239.00
Ammortamento supplementare utile patrimoniale	0%	0%	0%		680'000.00
				10'275'305.20	1'640'000.00

Tasso medio di ammortamento (senza suppl. utile patrimoniale):

9.34%

Tasso medio di ammortamento (con suppl. utile patrimoniale):

15.96%

35 - Rimborso ad enti pubblici

Preventivo 2008	Fr. 642'850.--
-----------------	----------------

Il Municipio di Cugnasco, con il Messaggio municipale no. 12/2006 che alleghiamo, aveva chiesto al Consiglio comunale il credito di Fr. 107'430.- per la partecipazione ai costi di realizzazione delle opere regionali di priorità "1", previste dal Piano dei trasporti del Locarnese e Vallemaggia. Il contributo totale va suddiviso in 10 rate annuali, di cui la prima versata nel 2007.

Dal canto suo il Comune di Gerra Verzasca, in considerazione dell'ammontare del contributo annuo (circa Fr. 10'000.-) aveva scelto di caricare il contributo annuale, di volta in volta, alla gestione corrente.

Ora, in considerazione del fatto che il contributo complessivo dovuto dal Comune di Cugnasco-Gerra praticamente raddoppia, l'onere va considerato quale spesa d'investimento e, pertanto, messo a carico del conto degli investimenti.

Di conseguenza, mediante questo messaggio e in relazione al richiamato Messaggio municipale no. 12/2006 del Municipio di Cugnasco al quale facciamo completo riferimento, vi proponiamo di aggiornare il credito d'investimento votato il 23 ottobre 2006 dal Consiglio comunale di Cugnasco, che dall'importo di Fr. 107'430.- passa a Fr. 212'490.-.

36 - Contributi propri

Preventivo 2008	Fr. 1'402'185.--
-----------------	------------------

38 - Versamenti a fondi di riserva

Preventivo 2008	Fr. 49'400.--
-----------------	---------------

39 - Addebiti interni

Preventivo 2008	Fr. 150'000.--
-----------------	----------------

ENTRATE CORRENTI

40 - Imposte

Preventivo 2008	Fr. 150'800.--
Gettito imposta comunale (moltiplicatore al 90%)	Fr. 4'463'000.--

Nell'allestimento del preventivo è stata operata un'approfondita verifica del gettito dell'imposta comunale, le cui risultanze sono state aggiornate allo scorso 12 agosto (dati forniti dal Centro dei sistemi informativi del Cantone, che cura l'emissione dell'imposta comunale).

La tabella riprodotta nella pagina successiva, mostra il dettaglio del gettito fiscale. Qui di seguito riprendiamo solamente i dati essenziali che sono riportati nel riassunto del preventivo. I dati si riferiscono all'anno fiscale 2007 per le tassazioni emesse (960, pari al 38,14%), e al 2006 per le tassazioni non emesse (1557, pari al 61,86%). Il moltiplicatore applicato è il 90%, che intendiamo confermare sia per il 2008 che per l'anno venturo.

Imposta persone fisiche	Fr.	3'950'100.--	88.50%
Imposta persone giuridiche	Fr.	162'900.--	3.65%
Imposta immobiliare comunale	Fr.	310'000.--	6.95%
Imposta personale	Fr.	40'000.--	0.9%
TOTALE	Fr.	4'463'000.--	100%

Sul gettito fiscale non siamo in grado di formulare delle previsioni attendibili per il futuro. Da una parte non si ha una sufficiente conoscenza dei diversi e nuovi contribuenti arrivati nel Comune in questi ultimi anni. Inoltre, le previsioni economiche a breve e a medio termine non ci permettono di formulare previsioni eccessivamente ottimistiche al riguardo.

Sull'andamento del gettito l'Amministrazione comunale si impegna a seguirne la sua evoluzione, la prossima volta (tra poche settimane) al momento in cui il Municipio fisserà il moltiplicatore d'imposta per il 2008.

CALCOLO GETTITO IMPOSTA COMUNALE (PREVENTIVO 2008)

<u>Imposta comunale 2007</u>	No. tassazioni	Reddito e sostanza 90%	Immobiliare	Personale	Totale
(elenchi CSI 12.8.2008)		Fr.	Fr.	Fr.	Fr.
Persone fisiche e riparti, emesse	948	1'232'319.70	101'526.60	16'168.05	1'350'014.35
Persone fisiche e riparti, non emesse	1492	2'657'401.00	193'846.20	23'662.95	2'874'910.15
Persone giuridiche, emesse	12	42'974.80	2'476.50	0.00	45'451.30
Persone giuridiche, non emesse	65	117'490.00	6'344.10	0.00	123'834.10
TOTALE 2007	2517	4'050'185.50	304'193.40	39'831.00	4'394'209.90

Gettito imposta 2007 al 100%

4'500'206.10 304'193.40 39'831.00 4'844'230.50

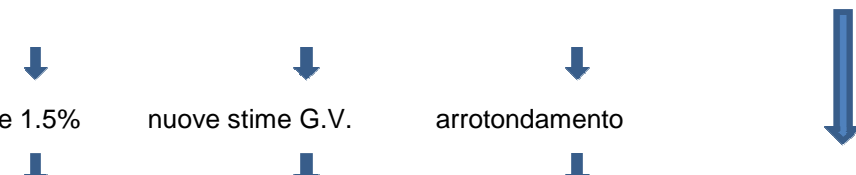
 progressione 1.5% nuove stime G.V. arrotondamento

Gettito imposta 2008 al 100% **4'570'000.00** **310'000.00** **40'000.00** **4'920'000.00**

Ripartizione gettito:	100%	90%	Statistica emissione tassazioni:	
Persone Fisiche	4'389'000.00	3'950'100.00	Emesse	960 38.14%
Persone Giuridiche	181'000.00	162'900.00	Non emesse	1557 61.86%
Imposta immobiliare	310'000.00	310'000.00		2517 100.00%
Imposta personale	40'000.00	40'000.00		
Totale	4'920'000.00	4'463'000.00		

41 - Regalie e concessioni

Preventivo 2008	Fr. 195'100.--
-----------------	----------------

Nessuna osservazione.

42 - Redditi della sostanza

Preventivo 2008	Fr. 802'800.--
-----------------	----------------

Richiamiamo quanto indicato alle pagine 14 e 15 riguardo all'utile derivante dall'alienazione del terreno ubicato a Cugnasco, nella località Beröгна, aspetto analizzato nell'ambito del capitolo degli ammortamenti.

43 - Ricavi per prestazioni e vendite

Preventivo 2008	Fr. 788'775.--
-----------------	----------------

44 - Contributi senza fine specifico

Preventivo 2008	Fr. 790'300.--
-----------------	----------------

45 - Rimborsi da enti pubblici

Preventivo 2008	Fr. 336'500.--
-----------------	----------------

46 - Contributi per spese correnti

Preventivo 2008	Fr. 648'650.--
-----------------	----------------

48 - Prelevamento da fondi di riserva

Preventivo 2008	Fr. 6'000.--
-----------------	--------------

49 - Accrediti interni

Preventivo 2008	Fr. 150'000.--
-----------------	----------------

Nessun commento.

IL CONTO DEGLI INVESTIMENTI

Nel conto degli investimenti sono stati ripresi tutti i relativi oneri previsti dagli ex Comuni di Cugnasco e di Gerra Verzasca.

Il conto degli investimenti allegato al preventivo ha valore programmatico e non deve essere votato dal Consiglio comunale (articolo 18 cpv. 2 del Regolamento sulla gestione finanziaria e sulla contabilità dei comuni).

Le due tabelle di controllo dei crediti (allegate), evidenziano pure l'andamento della loro utilizzazione. Al momento attuale sono noti due sorpassi di spesa, le cui proposte di adeguamento del credito saranno formulate al Legislativo comunale nel contesto del consuntivo 2008 del Comune, e meglio:

- 1) **nuova sede amministrativa:** attualmente risulta noto un sorpasso di Fr. 9'690.-;
- 2) **piano del paesaggio del piano regolatore di Cugnasco:** sinora, il Municipio (di Cugnasco) ha sostenuto la spesa complessiva di Fr. 33'557.-, quindi con un superamento di Fr. 3'557.50 delle competenze attribuite al Municipio in materia di investimenti (massimo Fr. 30'000.-). Con il consuntivo 2008 saremo in grado di comunicare al Consiglio comunale le scelte che opereremo al riguardo, sottoponendovi pure le decisioni che vi competono.

Un credito d'investimento che vi proponiamo di stanziare è destinato alla Parrocchia di Cugnasco, quale partecipazione alle spese di culto. La Convenzione conclusa tra l'ex Comune di Cugnasco e la Parrocchia di Cugnasco il 15 ottobre 1980, entrata in vigore con effetto retroattivo al 1° gennaio 2008, stabilisce, in maniera succinta:

- a) la cessione, da parte della Parrocchia, della superficie attualmente adibita a parco giochi a Cugnasco;
- b) l'impegno del Comune a destinare quest'area ed allo scopo indicato, per la durata di 30 anni;
- c) l'impegno del Comune di versare annualmente alla Parrocchia l'importo di Fr. 27'000.- a copertura delle spese di culto. Il contributo è messo a carico del conto degli investimenti del Comune. Per costante prassi introdotta dall'inizio da parte del Comune di Cugnasco, il contributo viene stanziato annualmente da parte del Consiglio comunale, mediante specifico voto in sede di preventivo.

A completazione di questo passaggio, rimarchiamo che la convenzione è valida fino al 31 dicembre 2009.

CONCLUSIONI

Con la presentazione del preventivo 2008 del Comune di Cugnasco-Gerra abbiamo gettato le basi per affrontare l'analisi della situazione finanziaria del nuovo Comune. Questo preventivo e i consuntivi 2007 dei tre enti aggregati, verranno utilizzati per allestire il preventivo 2009 e il piano finanziario del periodo 2009-2012.

Negli impegni finanziari futuri troveremo quelli legati agli investimenti ormai noti e discussi nel progetto di aggregazione. In particolare il Municipio sta lavorando in tre settori:

- ✓ la fase di progetto riguardante l'ampliamento della scuola elementare. Quanto prima, dopo aver raggiunto un consenso di fondo con il Municipio di Locarno, saremo in grado di presentare la richiesta di credito per la progettazione dell'opera;
- ✓ la realizzazione della nuova scuola dell'infanzia a Gerra Piano: abbiamo ripreso il lavoro di allestimento della variante di piano regolatore, avviato negli scorsi mesi dal Municipio di Gerra Verzasca;
- ✓ la costruzione del nuovo centro sportivo intercomunale al Porto: abbiamo costituito la *Commissione municipale Centro sportivo*, formata da rappresentanti del nostro Comune, dell'Associazione sportiva Riarena e del Municipio di Locarno.

Nota dolente, e non di poco conto, è quella riguardante le misure di risanamento delle finanze cantonali che il Consiglio di Stato ha presentato negli scorsi mesi. Come reso di pubblico dominio dalla stampa, contro il pacchetto di risparmi, che interessa pure in modo significativo i comuni, proprio quest'ultimi hanno manifestato una netta opposizione. Da un canto la manovra tende a ribaltare nuovi oneri finanziari ai comuni, dall'altra a introdurre nuove entrate fiscali che però si ripercuotono negativamente nei confronti dei proprietari di immobili e delle case di vacanza. Al momento dell'approvazione di questo messaggio non sono ancora note le scelte definitive che opererà il Consiglio di Stato e che concretizzerà con proposte concrete da presentare al Gran Consiglio. Vi daremo i necessari dettagli nell'ambito del preventivo 2009.

Siamo però in grado di dare al Consiglio comunale alcune informazioni, che però vanno prese con estrema cautela essendo il discorso ancora ampiamente aperto. I dati che indichiamo di seguito, sono stati forniti ai comuni lo scorso 21 agosto dalla CoReTI, (l'Associazione dei comuni e regioni di montagna ticinesi) e si riferiscono all'anno 2011 (gettito fiscale di riferimento: 2005 + 23%; per il Comune di Cugnasco-Gerra, corrisponde a Fr. 6'043'906.-). Il trasferimento di oneri dal Cantone ai comuni dovrebbe interessare i seguenti settori:

- **maggiori contributi per le assicurazioni sociali;**
- **minor sussidio cantonale sugli stipendi dei docenti delle scuole elementari e delle scuole dell'infanzia;**
- **maggiori contributi per le aziende di trasporto.**

In termini finanziari la situazione si presenta come segue:

Assicurazioni sociali	Fr.	+ 77'917.--
Sussidio stipendi SI + SE	Fr.	- 80'802.--
Contributi aziende di trasporto pubblico	Fr.	+ 60'533.--
Maggiori oneri totali	Fr.	219'252.--

La manovra finanziaria del Cantone prevede di compensare questi maggiori oneri mediante l'aumento del 50% della tassa immobiliare prelevata dai comuni (che passerebbe dall'1%o all'1,5%o) e l'aumento dell'imposizione fiscale delle residenze secondarie ottenuto con una maggiore imposizione del valore locativo.

Il maggior ricavo derivante dall'aumento della tassa immobiliare è quantificabile in circa Fr. 155'000.-. Invece, ci risulta impossibile quantificare l'effettivo maggior introito fiscale derivante dalla maggiore imposizione delle residenze secondarie. Dati alla mano, possiamo comunque pensare che la manovra finanziaria prospettata dal Consiglio di Stato, per il nostro Comune potrebbe chiudersi con un aggravio finanziario di oltre Fr. 50'000.-.

ASPETTI PROCEDURALI E FORMALI

Preavviso commissionale: l'esame del messaggio compete alla Commissione della gestione (articolo 172 della Legge organica comunale - LOC).

Quoziente di voto: per l'approvazione del punto 1. del seguente dispositivo di deliberazione è sufficiente la maggioranza semplice, ritenuto che i voti affermativi devono raggiungere almeno un terzo (9) dei membri del Consiglio comunale (articolo 61 cpv. 1 LOC). Per l'approvazione dei punti 2. e 3. è necessaria la maggioranza assoluta dei membri che compongono il Legislativo, la quale corrisponde, al minimo, al voto favorevole di 13 consiglieri (articolo 61 cpv. 2 LOC).

Collisione di interesse: nessun consigliere si trova in una situazione di collisione di interesse (articoli 32, 64 e 83 LOC).

Referendum facoltativo: la decisione del Consiglio comunale di cui ai punti 2. e 3. sottostà al referendum facoltativo (articolo 75 LOC).

PROPOSTA DI DECISIONE

Il Municipio vi invita cortesemente a voler approvare il preventivo, deliberando come segue:

- 1. È approvato il preventivo 2008 del Comune di Cugnasco-Gerra, gestione corrente, che presenta un totale di uscite correnti di Fr. 8'710'108.-, ricavi correnti di Fr. 3'868'925.-, e un fabbisogno da coprire con l'imposta comunale di Fr. 4'841'183.-.**
- 2. È stanziato il credito d'investimento di Fr. 27'000.- da versare alla Parrocchia di Cugnasco quale partecipazione alle spese di culto, conformemente alle disposizioni convenzionali. L'uscita è contabilizzata nel conto degli investimenti, dicastero *Cultura e tempo libero*, servizio *Culto*.**
- 3. Il credito d'investimento per la partecipazione del Comune di Cugnasco-Gerra per il finanziamento dei costi di realizzazione delle opere regionali di priorità "1" previste dal Piano dei trasporti del Locarnese e Vallemaggia, e meglio come al Messaggio municipale no. 12/2006 del Municipio di Cugnasco, datato 11 settembre 2006, è aggiornato a Fr. 212'490.-.**

PER IL MUNICIPIO

IL SINDACO

Luigi Gnesa

IL SEGRETARIO

Silvano Bianchi

Commissione incaricata per l'esame: Gestione

Allegati:

- riassunto del preventivo
- gestione corrente: ricapitolazione istituzionale (per dicastero)
- gestione corrente: ricapitolazione per genere di conto
- gestione corrente: dettaglio
- investimenti: ricapitolazione istituzionale (per dicastero)
- investimenti: ricapitolazione per genere di conto
- investimenti: dettaglio
- tabella di controllo dei crediti d'investimento votati dal Consiglio comunale
- tabella di controllo dei crediti d'investimento di competenza del Municipio
- messaggio municipale no. 12/2006 del Municipio di Cugnasco

**PREVENTIVO SECONDO LA CLASSIFICAZIONE ISTITUZIONALE
PER L'ANNO 2008**

CUGNASCO-GERRA	
Pagina	1

	RIASSUNTO	PREVENTIVO 2008	PREVENTIVO 2007
CONTO DI GESTIONE CORRENTE			
Uscite correnti	6'920'108.00		
Ammortamenti amministrativi	1'640'000.00		
Addebiti interni	150'000.00		
Totale spese correnti	<hr/>	8'710'108.00	
Entrate correnti <i>(senza imposte comunali)</i>	3'718'925.00		
Accrediti interni	150'000.00		
Totale ricavi correnti <i>(senza imposte comunali)</i>	<hr/>	3'868'925.00	
Fabbisogno		4'841'183.00	
Gettito imposta comunale	(Molt. Politico: 90.00 %)	4'463'000.00	
Avanzo / Disavanzo d'esercizio		<hr/> -378'183.00	
CONTO DEGLI INVESTIMENTI IN BENI AMMINISTRATIVI			
Uscite per investimenti		2'499'849.00	
Entrate per investimenti <i>(escluso il riporto degli ammortamenti 68*)</i>		865'870.00	
Onere netto di investimento		<hr/> 1'633'979.00	

PREVENTIVO SECONDO LA CLASSIFICAZIONE ISTITUZIONALE
PER L'ANNO 2008

CUGNASCO-GERRA	
Pagina	2

	RIASSUNTO	PREVENTIVO 2008	PREVENTIVO 2007
CONTO DI CHIUSURA			
Onere netto d'investimento		1'633'979.00	
Ammortamenti amministrativi	1'640'000.00		
Avanzo / disavanzo d'esercizio	-378'183.00		
Autofinanziamento		1'261'817.00	
Avanzo / disavanzo totale		-372'162.00	

**PREVENTIVO SECONDO LA CLASSIFICAZIONE ISTITUZIONALE
PER L'ANNO 2008**

CUGNASCO-GERRA	
Pagina	3

DICASTERO		RICAPITOLAZIONE CONTO DI GESTIONE CORRENTE			
		PREVENTIVO		2008	
		SPESE CORRENTI		RICAVI CORRENTI	
0	AMMINISTRAZIONE GENERALE	1'227'310.00	14.09 %	117'950.00	1.35 %
1	SICUREZZA PUBBLICA	265'750.00	3.05 %	120'100.00	1.38 %
2	EDUCAZIONE	2'464'155.00	28.29 %	1'029'925.00	11.82 %
3	CULTURA E TEMPO LIBERO	178'415.00	2.05 %	750.00	0.01 %
4	SALUTE PUBBLICA	88'550.00	1.02 %	0.00	0.00 %
5	PREVIDENZA SOCIALE	1'129'100.00	12.96 %	0.00	0.00 %
6	TRAFFICO	702'500.00	8.07 %	254'100.00	2.92 %
7	PROTEZIONE AMBIENTE E SISTEMAZIONE TERRITORIO	671'358.00	7.71 %	435'000.00	4.99 %
8	ECONOMIA	41'370.00	0.47 %	198'100.00	2.27 %
9	FINANZE E IMPOSTE	1'941'600.00	22.29 %	1'713'000.00	19.67 %
TOTALI		8'710'108.00	100.00 %	3'868'925.00	44.42 %
FABBISOGNO D'IMPOSTA					
FABBISOGNO D'IMPOSTA				4'841'183.00	55.58 %
TOTALI A PAREGGIO		8'710'108.00		8'710'108.00	

**PREVENTIVO SECONDO LA CLASSIFICAZIONE ISTITUZIONALE
PER L'ANNO 2008**

CUGNASCO-GERRA	
Pagina	4

**RICAPITOLAZIONE CONTO DI GESTIONE CORRENTE
PRIMA RICAPITOLAZIONE**

		Fr. SPESE	%	Fr. RICAVI	%
0	AMMINISTRAZIONE GENERALE				
010	Potere legislativo/esecutivo	93'700.00	1.08	100.00	0.00
020	Amministrazione generale	1'002'010.00	11.50	105'350.00	1.21
090	Compiti non ripartibili	131'600.00	1.51	12'500.00	0.14
	TOTALE PER DICASTERO	1'227'310.00		117'950.00	
1	SICUREZZA PUBBLICA				
100	Registro fondiario	116'200.00	1.33	85'000.00	0.98
101	Altri servizi giuridici	15'900.00	0.18	5'100.00	0.06
113	Servizio di polizia	3'000.00	0.03	0.00	0.00
120	Giustizia	6'800.00	0.08	0.00	0.00
140	Polizia del fuoco	48'800.00	0.56	0.00	0.00
150	Difesa nazionale militare	2'000.00	0.02	0.00	0.00
160	Difesa nazionale civile	73'050.00	0.84	30'000.00	0.34
	TOTALE PER DICASTERO	265'750.00		120'100.00	
2	EDUCAZIONE				
200	Scuola infanzia	561'025.00	6.44	190'275.00	2.18
210	Scuola elementare	1'872'730.00	21.50	839'650.00	9.64
212	Scuola media	27'800.00	0.32	0.00	0.00
220	Scuole speciali	2'600.00	0.03	0.00	0.00
	TOTALE PER DICASTERO	2'464'155.00		1'029'925.00	
3	CULTURA E TEMPO LIBERO				
300	Promozione culturale	4'300.00	0.05	0.00	0.00
330	Parchi e sentieri pubblici	100'850.00	1.16	750.00	0.01
340	Sport	28'100.00	0.32	0.00	0.00
350	Altre attività di tempo libero	22'625.00	0.26	0.00	0.00
390	Culto	22'540.00	0.26	0.00	0.00

**PREVENTIVO SECONDO LA CLASSIFICAZIONE ISTITUZIONALE
PER L'ANNO 2008**

CUGNASCO-GERRA	
Pagina	5

**RICAPITOLAZIONE CONTO DI GESTIONE CORRENTE
PRIMA RICAPITOLAZIONE
S P E S E %**

R I C A V I %

		S P E S E	%	R I C A V I	%
TOTALE PER DICASTERO		178'415.00		750.00	
4	SALUTE PUBBLICA				
450	Lotta profilattica malattie	3'300.00	0.04	0.00	0.00
460	Servizio medico scolastico	13'000.00	0.15	0.00	0.00
490	Altri compiti per la salute	72'250.00	0.83	0.00	0.00
TOTALE PER DICASTERO		88'550.00		0.00	
5	PREVIDENZA SOCIALE				
530	Altre assicurazioni sociali	455'000.00	5.22	0.00	0.00
540	Protezione della gioventù	40'950.00	0.47	0.00	0.00
570	Case per anziani	435'000.00	4.99	0.00	0.00
580	Assistenza agli anziani	141'000.00	1.62	0.00	0.00
581	Assistenza agli indigenti	56'350.00	0.65	0.00	0.00
589	Altre iniziative assistenziali	800.00	0.01	0.00	0.00
TOTALE PER DICASTERO		1'129'100.00		0.00	
6	TRAFFICO				
610	Strade cantonali	24'100.00	0.28	0.00	0.00
620	Strade comunali	604'900.00	6.94	212'100.00	2.44
651	Aziende del traffico locale	6'000.00	0.07	0.00	0.00
690	Altro traffico	67'500.00	0.77	42'000.00	0.48
TOTALE PER DICASTERO		702'500.00		254'100.00	
7	PROTEZIONE AMBIENTE E SISTEMAZIONE TERRITORIO				
710	Fognature e depurazione	201'000.00	2.31	201'000.00	2.31
720	Eliminazione rifiuti	403'800.00	4.64	228'500.00	2.62
740	Cimiteri e sepoltura	26'058.00	0.30	5'500.00	0.06
750	Arginature	18'700.00	0.21	0.00	0.00
781	Eliminazione cadaveri animali	2'700.00	0.03	0.00	0.00

**PREVENTIVO SECONDO LA CLASSIFICAZIONE ISTITUZIONALE
PER L'ANNO 2008**

CUGNASCO-GERRA	
Pagina	6

**RICAPITOLAZIONE CONTO DI GESTIONE CORRENTE
PRIMA RICAPITOLAZIONE**

		S P E S E	%	R I C A V I	%
789	Altre immissioni	50.00	0.00	0.00	0.00
790	Pianificazione del territorio	9'000.00	0.10	0.00	0.00
791	Sviluppo economico	10'050.00	0.12	0.00	0.00
TOTALE PER DICASTERO		671'358.00		435'000.00	
8	ECONOMIA				
800	Agricoltura	20.00	0.00	2'550.00	0.03
802	Allevamento bestiame	950.00	0.01	0.00	0.00
810	Selvicoltura	20'000.00	0.23	0.00	0.00
830	Turismo	20'400.00	0.23	550.00	0.01
860	Distribuzione elettricità	0.00	0.00	195'000.00	2.24
TOTALE PER DICASTERO		41'370.00		198'100.00	
9	FINANZE E IMPOSTE				
900	Imposte	35'000.00	0.40	150'800.00	1.73
921	Perequazione finanziaria	13'600.00	0.16	786'000.00	9.02
931	Parte comunale alle imposte cantonali	0.00	0.00	3'000.00	0.03
932	Parte comunale a patenti e regalie	0.00	0.00	1'300.00	0.01
940	Gestione debiti e patrimonio	250'000.00	2.87	91'900.00	1.06
942	Immobili patrimoniali	0.00	0.00	680'000.00	7.81
990	Ammortamenti	1'643'000.00	18.86	0.00	0.00
TOTALE PER DICASTERO		1'941'600.00		1'713'000.00	
TOTALI		8'710'108.00	100.00 %	3'868'925.00	44.42 %
FABBISOGNO D'IMPOSTA				4'841'183.00	55.58 %
TOTALI A PAREGGIO		8'710'108.00		8'710'108.00	

**PREVENTIVO SECONDO LA CLASSIFICAZIONE ISTITUZIONALE
PER L'ANNO 2008**

CUGNASCO-GERRA	
Pagina	7

RICAPITOLAZIONE PER GENERE DI CONTO

CONTO	%	DESCRIZIONE DEL CONTO	PREVENTIVO 2008	PREVENTIVO 2007	CONSUNTIVO 2006
3	100.00	SPESE CORRENTI			
			8'710'108.00		
30	37.55	SPESE PER IL PERSONALE			
			3'270'383.00		
300	0.80	ONORARI ED INDENNITÀ A AUTORITÀ E COMMISSIONI		70'000.00	
301	13.89	STIPENDI E INDENNITA' AL PERSONALE AMMIN. E D'ESER.		1'210'225.00	
302	16.54	STIPENDI ED INDENNITA' A DOCENTI		1'440'600.00	
303	2.45	CONTRIBUTI AVS, AI, IPG E AD		213'545.00	
304	3.15	CONTRIBUTI A CASSE PENSIONI E DI PREVIDENZA		274'400.00	
305	0.52	PREMI ASSICURAZIONE INFORTUNI E MALATTIE		45'043.00	
306	0.08	ABBIGLIAMENTI SERVIZIO,INDENNITA' DI ALLOGGIO E PASTI		7'000.00	
309	0.11	ALTRE SPESE PER IL PERSONALE		9'570.00	
31	14.63	SPESE PER BENI E SERVIZI			
					1'274'290.00
310	1.66	MATERIALE D'UFFICIO, SCOLASTICO E STAMPATI		144'700.00	
311	0.49	ACQUISTO MOBILI,MACCHINE,VEICOLI ED ATTREZZATURE		43'000.00	
312	1.48	ACQUA, ENERGIA E COMBUSTIBILI		128'900.00	
313	1.01	MATERIALE DI CONSUMO		88'100.00	
314	3.42	MANUTENZIONE STABILI E STRUTTURE (PREST. DI TERZI)		298'200.00	
315	0.48	MANUTENZIONE MOBILI,MACCHINE,VEICOLI E ATTREZZATURE		42'200.00	
316	0.14	LOCAZIONI, AFFITTI, NOLEGGI E TASSE D'UTILIZZAZIONE		12'100.00	
317	0.47	RIMBORSO SPESE		40'800.00	
318	5.41	SERVIZI ED ONORARI		470'890.00	
319	0.06	ALTRE SPESE PER BENI E SERVIZI		5'400.00	
32	2.79	INTERESSI PASSIVI			
					243'000.00

**PREVENTIVO SECONDO LA CLASSIFICAZIONE ISTITUZIONALE
PER L'ANNO 2008**

CUGNASCO-GERRA	
Pagina	8

RICAPITOLAZIONE PER GENERE DI CONTO

CONTO	%	DESCRIZIONE DEL CONTO	PREVENTIVO 2008	PREVENTIVO 2007	CONSUNTIVO 2006
321	0.09	INTERESSI PASSIVI PER DEBITI A BREVE SCADENZA	8'200.00		
322	2.52	INTERESSI PASSIVI PER DEBITI A MEDIA E LUNGA SCADENZA	219'800.00		
329	0.17	ALTRI INTERESSI PASSIVI	15'000.00		
33	19.26	AMMORTAMENTI	1'678'000.00		
330	0.44	SU BENI PATRIMONIALI	38'000.00		
331	10.20	SU BENI AMMINISTRATIVI: AMMORTAMENTI ORDINARI	888'761.00		
332	8.62	SU BENI AMMINISTRATIVI: AMMORTAMENTI SUPPLEMENTARI	751'239.00		
35	7.38	RIMBORSO AD AMMINISTRAZIONE PUBBLICHE	642'850.00		
351	0.43	CANTONI	37'350.00		
352	6.95	COMUNI E CONSORZI COMUNALI	605'500.00		
36	16.10	CONTRIBUTI PROPRI	1'402'185.00		
361	6.86	CANTONI	597'300.00		
362	6.22	COMUNI E CONSORZI	541'840.00		
365	2.82	ISTITUZIONI PRIVATE	245'895.00		
366	0.20	ECONOMIE PRIVATE	17'150.00		
38	0.57	VERSAMENTI A FONDI DI RISERVA	49'400.00		
380	0.17	ACCANTON. MANUTENZIONE STRAORDINARIA CANALIZZAZIONI	14'400.00		
382	0.06	CONTRIBUTI SOSTITUTIVI PER POSTEGGI	5'000.00		
383	0.34	CONTRIBUTI SOSTITUTIVI PER RIFUGI PC	30'000.00		
39	1.72	ADDEBITI INTERNI	150'000.00		
390	1.72	ADDEBITI INTERNI	150'000.00		

**PREVENTIVO SECONDO LA CLASSIFICAZIONE ISTITUZIONALE
PER L'ANNO 2008**

CUGNASCO-GERRA	
Pagina	9

RICAPITOLAZIONE PER GENERE DI CONTO

CONTO	%	DESCRIZIONE DEL CONTO	PREVENTIVO 2008	PREVENTIVO 2007	CONSUNTIVO 2006
4	100.00	RICAVI CORRENTI	3'868'925.00		
40	3.90	IMPOSTE	150'800.00		
400	2.84	IMPOSTE SUL REDDITO E LA SOSTANZA	110'000.00		
401	0.02	IMPOSTE SULL'UTILE E SUL CAPITALE	800.00		
402	0.00	IMPOSTE IMMOBILIARI	0.00		
403	1.03	IMPOSTE SPECIALI SUL REDDITO DELLA SOSTANZA	40'000.00		
41	5.04	REGALIE E CONCESSIONI	195'100.00		
410	5.04	REGALIE E CONCESSIONI	195'100.00		
42	20.75	REDDITI DELLA SOSTANZA	802'800.00		
420	0.01	INTERESSI DA BANCHE	500.00		
421	2.24	CREDITI	86'600.00		
424	17.58	UTILI CONTABILI SU BENI PATRIMONIALI	680'000.00		
426	0.12	REDDITI SU PARTECIPAZIONI DEI BENI AMMINISTRATIVI	4'800.00		
427	0.80	REDDITI IMMOBILIARI DEI BENI AMMINISTRATIVI	30'900.00		
43	20.39	RICAVI PER PRESTAZIONI E VENDITE	788'775.00		
430	0.90	TASSE D'ESENZIONE	35'000.00		
431	1.13	TASSE PER SERVIZI AMMINISTRATIVI	43'700.00		
432	1.16	RICAVI OSPEDALIERI,DI CASE DI CURA E REFEZ. IN GENERE	45'000.00		
433	0.05	TASSE SCOLASTICHE	2'000.00		
434	12.67	ALTRE TASSE D'UTILIZZAZIONE E SERVIZI	490'050.00		
435	1.09	VENDITE	42'000.00		

**PREVENTIVO SECONDO LA CLASSIFICAZIONE ISTITUZIONALE
PER L'ANNO 2008**

CUGNASCO-GERRA	
Pagina	10

RICAPITOLAZIONE PER GENERE DI CONTO

CONTO	%	DESCRIZIONE DEL CONTO	PREVENTIVO 2008	PREVENTIVO 2007	CONSUNTIVO 2006
436	2.72	RIMBORSI	105'175.00		
437	0.05	MULTE	2'000.00		
439	0.62	ALTRI RICAVI PER PRESTAZIONI E VENDITE	23'850.00		
44	20.43	CONTRIBUTI SENZA FINE SPECIFICO	790'300.00		
441	0.11	PARTECIPAZIONE ALLE ENTRATE DEL CANTONE	4'300.00		
444	20.32	CONTRIBUTI CANTONALI	786'000.00		
45	8.70	RIMBORSI DA ENTI PUBBLICI	336'500.00		
452	8.70	COMUNI E CONSORZI COMUNALI	336'500.00		
46	16.77	CONTRIBUTI PER SPESE CORRENTI	648'650.00		
461	16.77	CANTONI	648'650.00		
48	0.16	PRELEVAMENTO DA FONDI DI RISERVA	6'000.00		
480	0.16	ACCANT. PER MANUTEN. STRAORDINARIA CANALIZZAZIONI	6'000.00		
49	3.88	ACCREDITI INTERNI	150'000.00		
490	3.88	ACCREDITI INTERNI	150'000.00		

**PREVENTIVO SECONDO LA CLASSIFICAZIONE ISTITUZIONALE
PER L'ANNO 2008**

0	AMMINISTRAZIONE GENERALE	PREVENTIVO 2008			
		SPESE	RICAVI		
010	Potere legislativo/esecutivo				
3	SPESE CORRENTI				
300.00	Retribuzione corpo municipale	37'000.00			
300.01	Indennità di presenza municipali e commissioni	26'000.00			
300.02	Indennità ai consiglieri comunali e commissioni	5'000.00			
300.03	Indennità uffici elettorali	1'000.00			
303.00	Contributi AVS-AD	8'500.00			
303.01	Contributi per gli assegni di famiglia	1'200.00			
305.01	Assicurazione infortuni	500.00			
309.00	Corsi di formazione e aggiornamento	1'000.00			
310.00	Materiale elezioni comunali	5'000.00			
317.00	Rimborso spese	500.00			
318.00	Spese di rappresentanza	8'000.00			
4	RICAVI CORRENTI				
436.90	Rimborsi diversi		100.00		
	TOTALE RICAVI		100.00		
	TOTALE SPESE	93'700.00			
	SALDO		93'600.00		
020	Amministrazione generale				
3	SPESE CORRENTI				
301.00	Stipendi ai funzionari	553'000.00			
301.04	Indennità di presenza sedute al personale amministr.	7'000.00			
301.40	Stipendi al personale ausiliario	62'000.00			
301.50	Assegni di famiglia anticipati	13'500.00			
303.00	Contributi AVS-AD	38'500.00			
303.01	Contributi per gli assegni di famiglia	10'500.00			

**PREVENTIVO SECONDO LA CLASSIFICAZIONE ISTITUZIONALE
PER L'ANNO 2008**

0	AMMINISTRAZIONE GENERALE	PREVENTIVO 2008			
		SPESE	RICAVI		
020	Amministrazione generale				
3	SPESE CORRENTI				
304.00	Contributi Cassa pensione dello Stato	61'000.00			
304.01	Contributi a altri istituti di previdenza	3'700.00			
305.00	Assicurazione malattia	8'000.00			
305.01	Assicurazione infortuni	7'200.00			
309.00	Corsi di formazione e aggiornamento	4'000.00			
309.01	Regali e manifestazioni per il personale	2'000.00			
309.02	Assicurazione casco veicoli dei dipendenti	570.00			
310.01	Abbonamenti e inserzioni	5'800.00			
310.02	Materiale di cancelleria e stampati	34'000.00			
310.03	Libri	1'400.00			
310.04	Acquisto programmi informatici	15'000.00			
310.05	Canoni manutenzione programmi informatici	15'000.00			
310.06	Canoni manutenzione rete informatica e hardware	8'000.00			
311.02	Arredamento e apparecchiature	4'500.00			
313.00	Materiale per macchine e installazione informatica	4'500.00			
315.00	Manutenzione rete informatica e hardware	4'500.00			
315.01	Abbonamenti di servizio	1'000.00			
316.00	Leasing apparecchiature d'ufficio	3'500.00			
317.01	Rimborso spese per missioni e trasferte	4'300.00			
318.01	Spese postali	33'000.00			
318.02	Tasse telefoniche	12'000.00			
318.03	Tasse CCP	8'000.00			
318.04	Spese esecutive	9'000.00			
318.05	Incasso imposte tramite Centro sistemi informativi	25'000.00			
318.06	Assicurazione RC e PG	10'000.00			

**PREVENTIVO SECONDO LA CLASSIFICAZIONE ISTITUZIONALE
PER L'ANNO 2008**

0	AMMINISTRAZIONE GENERALE	PREVENTIVO 2008			
		SPESE	RICAVI		
020	<i>Amministrazione generale</i>				
3	SPESE CORRENTI				
318.08	Tasse alle Associazioni professionali e di categoria	1'400.00			
318.09	Assicurazione macchine ufficio	1'500.00			
318.10	Altre spese per servizi ed onorari	3'500.00			
318.11	Spese per atti e documenti	500.00			
318.13	Consulenze, perizie e spese legali	16'000.00			
318.14	Compensi per riprografie e diritti d'autore	540.00			
318.15	Revisione contabile	8'300.00			
361.00	Partecipazione per programmi occupazionali disoccupati	800.00			
4	RICAVI CORRENTI				
431.00	Tasse di cancelleria		7'200.00		
431.01	Tasse licenze edilizie comunali		23'000.00		
431.02	Quota parte emissione documenti d'identità		13'000.00		
436.00	Indennità malattia e infortuni		0.00		
436.01	Indennità perdita di guadagno		0.00		
436.02	Rimborso assegni familiari		13'500.00		
436.03	Recupero spese esecutive		6'500.00		
436.04	Recupero spese postali		900.00		
436.07	Tasse richiami di pagamento		1'000.00		
436.08	Rimborso dall'ACAP		35'250.00		
436.90	Rimborsi diversi		100.00		
461.01	Sussidio e indennità all'Agenzia comunale AVS		4'900.00		
	TOTALE RICAVI		105'350.00		
	TOTALE SPESE	1'002'010.00			
	SALDO		896'660.00		
090	<i>Compiti non ripartibili</i>				

**PREVENTIVO SECONDO LA CLASSIFICAZIONE ISTITUZIONALE
PER L'ANNO 2008**

0	AMMINISTRAZIONE GENERALE	PREVENTIVO 2008			
		SPESE	RICAVI		
090	<i>Compiti non ripartibili</i>				
3	SPESE CORRENTI				
311.00	Arredamento edifici pubblici	4'500.00			
311.01	Materiale e attrezzi per edifici pubblici	7'000.00			
312.00	Riscaldamento	47'000.00			
312.01	Energia elettrica	9'500.00			
314.00	Spese per pulizia	18'000.00			
314.01	Manutenzione stabili	27'000.00			
315.01	Abbonamenti di servizio	2'000.00			
316.01	Affitti	300.00			
316.02	Tasse diverse	1'300.00			
318.16	Assicurazione stabili e contenuto	15'000.00			
4	RICAVI CORRENTI				
427.00	Affitto proprietà comunali		10'400.00		
439.00	Altri recuperi		2'100.00		
	TOTALE RICAVI		12'500.00		
	TOTALE SPESE	131'600.00			
	SALDO		119'100.00		

**PREVENTIVO SECONDO LA CLASSIFICAZIONE ISTITUZIONALE
PER L'ANNO 2008**

1	SICUREZZA PUBBLICA	PREVENTIVO 2008			
		SPESE	RICAVI		
100	Registro fondiario				
3	SPESE CORRENTI				
314.02	Ripristino punti di confine	1'500.00			
318.17	Operazioni a registro fondiario	8'000.00			
318.18	Tenuta a giorno misurazioni catastali (TAG)	105'000.00			
318.19	Fornitura mappa informatizzata	1'700.00			
4	RICAVI CORRENTI				
434.00	Tasse aggiornamento catasto		75'000.00		
461.02	Sussidio cantonale TAG		10'000.00		
	TOTALE RICAVI		85'000.00		
	TOTALE SPESE	116'200.00			
	SALDO		31'200.00		
101	Altri servizi giuridici				
3	SPESE CORRENTI				
318.60	Spese per tutele e curatele	200.00			
352.00	Commissione tutoria regionale	15'700.00			
4	RICAVI CORRENTI				
410.00	Tasse per affissioni e pubblicità		100.00		
427.01	Tasse occupazione area pubblica		2'500.00		
431.03	Tasse concessione naturalizzazione		500.00		
437.00	Multe		2'000.00		
	TOTALE RICAVI		5'100.00		
	TOTALE SPESE	15'900.00			
	SALDO		10'800.00		
113	Servizio di polizia				
3	SPESE CORRENTI				

**PREVENTIVO SECONDO LA CLASSIFICAZIONE ISTITUZIONALE
PER L'ANNO 2008**

1	SICUREZZA PUBBLICA	PREVENTIVO 2008			
		SPESE	RICAVI		
113	Servizio di polizia				
3	SPESE CORRENTI				
318.20	Servizio di vigilanza	3'000.00			
	TOTALE RICAVI		0.00		
	TOTALE SPESE	3'000.00			
	SALDO		3'000.00		
120	Giustizia				
3	SPESE CORRENTI				
318.21	Spese, tasse e onorari di giustizia	4'000.00			
352.01	Affitto sede Giudicatura di Pace (Circolo Verzasca)	2'500.00			
352.02	Affitto sede Giudicatura di Pace (Circolo Navegna)	300.00			
	TOTALE RICAVI		0.00		
	TOTALE SPESE	6'800.00			
	SALDO		6'800.00		
140	Polizia del fuoco				
3	SPESE CORRENTI				
362.00	Contributo al Corpo pompieri di Tenero-Contra	45'000.00			
362.01	Contributo al Corpo pompieri Frasco	3'800.00			
	TOTALE RICAVI		0.00		
	TOTALE SPESE	48'800.00			
	SALDO		48'800.00		
150	Difesa nazionale militare				
3	SPESE CORRENTI				
365.00	Contributi a Società di tiro	2'000.00			

**PREVENTIVO SECONDO LA CLASSIFICAZIONE ISTITUZIONALE
PER L'ANNO 2008**

1	SICUREZZA PUBBLICA	PREVENTIVO 2008			
		SPESE	RICAVI		
150	<i>Difesa nazionale militare</i>				
	TOTALE RICAVI		0.00		
	TOTALE SPESE	2'000.00			
	SALDO		2'000.00		
160	<i>Difesa nazionale civile</i>				
3	SPESE CORRENTI				
301.11	Indennità incaricati prova sirene	150.00			
314.10	Manutenzione rete d'allarme	200.00			
352.03	Contributo al Consorzio PCi Locarno e dintorni	42'700.00			
383.00	Riversamento contributi sostitutivi rifugi PCi	30'000.00			
4	RICAVI CORRENTI				
430.00	Contributi sostitutivi rifugi PCi		30'000.00		
	TOTALE RICAVI		30'000.00		
	TOTALE SPESE	73'050.00			
	SALDO		43'050.00		

**PREVENTIVO SECONDO LA CLASSIFICAZIONE ISTITUZIONALE
PER L'ANNO 2008**

2	EDUCAZIONE	PREVENTIVO 2008			
		SPESE	RICAVI		
200	Scuola infanzia				
3	SPESE CORRENTI				
301.15	Stipendi al personale della cucina	83'000.00			
301.16	Stipendi alle inservienti di pulizia	42'000.00			
301.17	Stipendi supplenze del personale della cucina	1'000.00			
301.18	Stipendi supplenti inservienti di pulizia	2'000.00			
301.50	Assegni di famiglia anticipati	2'575.00			
302.00	Stipendi ai docenti	250'600.00			
302.02	Stipendi ai docenti supplenti	5'000.00			
303.00	Contributi AVS-AD	23'700.00			
303.01	Contributi per gli assegni di famiglia	6'200.00			
304.00	Contributi Cassa pensione dello Stato	32'200.00			
304.01	Contributi a altri istituti di previdenza	2'500.00			
305.00	Assicurazione malattia	4'500.00			
305.01	Assicurazione infortuni	1'500.00			
305.02	Assicurazione infortuni docenti	800.00			
306.00	Abiti da lavoro per il personale	1'000.00			
310.10	Materiale scolastico, didattico e giochi	7'500.00			
311.02	Arredamento e apparecchiature	9'000.00			
312.01	Energia elettrica	7'000.00			
313.01	Prestazioni di terzi per pulizia	2'900.00			
313.02	Viveri	33'000.00			
313.03	Materiale per manutenzione e pulizia	2'000.00			
313.04	Materiale di consumo	700.00			
314.01	Manutenzione stabili	10'000.00			
316.04	Tassa raccolta rifiuti e canalizzazione	200.00			
317.01	Rimborso spese per missioni e trasferte	1'000.00			

**PREVENTIVO SECONDO LA CLASSIFICAZIONE ISTITUZIONALE
PER L'ANNO 2008**

2	EDUCAZIONE	PREVENTIVO 2008			
		SPESE	RICAVI		
200	Scuola infanzia				
3	SPESE CORRENTI				
318.02	Tasse telefoniche	2'800.00			
318.16	Assicurazione stabili e contenuto	500.00			
318.23	Servizio profilassi dentaria	800.00			
318.24	Manifestazioni e attività	1'500.00			
319.20	Altre spese	300.00			
352.04	Contributo S.I. Brione Verzasca	19'000.00			
352.05	Contributo per frequenza in altri Comuni	4'000.00			
365.32	Contributo al Comitato Genitori	250.00			
4	RICAVI CORRENTI				
432.00	Tasse refezione		45'000.00		
436.02	Rimborso assegni familiari		2'575.00		
439.00	Altri recuperi		500.00		
461.03	Sussidio cantonale stipendi docenti		142'200.00		
	TOTALE RICAVI		190'275.00		
	TOTALE SPESE	561'025.00			
	SALDO		370'750.00		
210	Scuola elementare				
3	SPESE CORRENTI				
300.10	Onorari e indennità Delegazione consortile	1'000.00			
301.20	Stipendio al direttore	50'000.00			
301.21	Stipendio al Segretario della Delegazione consortile	5'000.00			
301.22	Stipendio al custode-bidello	32'000.00			
301.23	Stipendio autista scuola-bus	19'100.00			
301.40	Stipendi al personale ausiliario	50'000.00			

**PREVENTIVO SECONDO LA CLASSIFICAZIONE ISTITUZIONALE
PER L'ANNO 2008**

2	EDUCAZIONE	PREVENTIVO 2008			
		SPESE	RICAVI		
210	Scuola elementare				
3	SPESE CORRENTI				
301.50	Assegni di famiglia anticipati	4'800.00			
302.00	Stipendi ai docenti	881'000.00			
302.01	Stipendi ai docenti di materie speciali	277'000.00			
302.02	Stipendi ai docenti supplenti	27'000.00			
303.00	Contributi AVS-AD	83'200.00			
303.01	Contributi per gli assegni di famiglia	20'300.00			
304.00	Contributi Cassa pensione dello Stato	147'000.00			
305.00	Assicurazione malattia	8'130.00			
305.01	Assicurazione infortuni	3'100.00			
305.02	Assicurazione infortuni docenti	2'800.00			
309.00	Corsi di formazione e aggiornamento	1'000.00			
310.01	Abbonamenti e inserzioni	2'000.00			
310.10	Materiale scolastico, didattico e giochi	46'500.00			
310.11	Biblioteca scolastica	4'000.00			
310.12	Materiale di segreteria	500.00			
311.03	Acquisto e manutenzione attrezzature	3'000.00			
311.04	Acquisto e manutenzione apparecchiature scolastiche	6'000.00			
311.05	Acquisto e manutenzione mobilio	7'000.00			
312.00	Riscaldamento	18'000.00			
312.01	Energia elettrica	5'000.00			
312.02	Carburante bus	1'700.00			
313.03	Materiale per manutenzione e pulizia	8'000.00			
313.04	Materiale di consumo	1'500.00			
314.01	Manutenzione stabili	25'000.00			
314.03	Servizi di manutenzione	1'000.00			

**PREVENTIVO SECONDO LA CLASSIFICAZIONE ISTITUZIONALE
PER L'ANNO 2008**

2	EDUCAZIONE	PREVENTIVO 2008			
		SPESE	RICAVI		
210	Scuola elementare				
3	SPESE CORRENTI				
315.01	Abbonamenti di servizio	5'700.00			
315.02	Manutenzione bus	5'500.00			
316.00	Leasing apparecchiature d'ufficio	3'500.00			
317.01	Rimborso spese per missioni e trasferte	1'000.00			
317.02	Scuola fuori sede	12'000.00			
317.03	Attività di studio, culturali e ricreative	20'500.00			
318.01	Spese postali	1'000.00			
318.02	Tasse telefoniche	3'500.00			
318.06	Assicurazione RC e PG	500.00			
318.13	Consulenze, perizie e spese legali	10'000.00			
318.16	Assicurazione stabili e contenuto	7'600.00			
318.25	Progetti d'Istituto	4'000.00			
318.26	Assicurazione e tasse bus	2'200.00			
319.00	Tasse e contributi, costi diversi	4'000.00			
319.20	Altre spese	1'100.00			
351.00	Diritti d'autore - reprografia	250.00			
352.05	Contributo per frequenza in altri Comuni	1'000.00			
352.07	Contributo al Consorzio scolastico Valle Verzasca	47'500.00			
365.32	Contributo al Comitato Genitori	250.00			
4	RICAVI CORRENTI				
427.02	Affitti refettorio, cucina e palestra		500.00		
433.01	Contributi famiglie per scuola fuori sede		2'000.00		
436.01	Indennità perdita di guadagno		2'000.00		
436.02	Rimborso assegni familiari		4'800.00		
436.90	Rimborsi diversi		350.00		

**PREVENTIVO SECONDO LA CLASSIFICAZIONE ISTITUZIONALE
PER L'ANNO 2008**

2	EDUCAZIONE	PREVENTIVO 2008			
		SPESE	RICAVI		
210	Scuola elementare				
4	RICAVI CORRENTI				
439.00	Altri recuperi		2'000.00		
452.00	Tasse frequenza allievi da altri Comuni		1'500.00		
452.01	Città di Locarno: partecipazione alle spese di affitto		35'000.00		
452.03	Città di Locarno: partecipazione spese d'esercizio		300'000.00		
461.03	Sussidio cantonale stipendi docenti		491'500.00		
	TOTALE RICAVI		839'650.00		
	TOTALE SPESE	1'872'730.00			
	SALDO		1'033'080.00		
212	Scuola media				
3	SPESE CORRENTI				
361.01	Partecipazione spese trasporto allievi	19'500.00			
366.00	Contributi per attività varie	7'900.00			
366.01	Contributo alle famiglie per mensa	400.00			
	TOTALE RICAVI		0.00		
	TOTALE SPESE	27'800.00			
	SALDO		27'800.00		
220	Scuole speciali				
3	SPESE CORRENTI				
361.02	Contributi al collocamento in scuole speciali	2'600.00			
	TOTALE RICAVI		0.00		
	TOTALE SPESE	2'600.00			
	SALDO		2'600.00		

**PREVENTIVO SECONDO LA CLASSIFICAZIONE ISTITUZIONALE
PER L'ANNO 2008**

3	CULTURA E TEMPO LIBERO	PREVENTIVO 2008			
		SPESE	RICAVI		
300	Promozione culturale				
3	SPESE CORRENTI				
365.01	Attività culturali	1'500.00			
365.02	Contributo al Circolo di cultura Cugnasco-Gerra Piano	500.00			
365.03	Contributi alle associazioni culturali	2'300.00			
	TOTALE RICAVI		0.00		
	TOTALE SPESE	4'300.00			
	SALDO		4'300.00		
330	Parchi e sentieri pubblici				
3	SPESE CORRENTI				
313.05	Materiale per sentieri	1'500.00			
313.06	Materiale per parchi gioco	6'000.00			
314.05	Prestazioni di terzi per manutenzione sentieri	16'000.00			
314.06	Prestazioni di terzi per manutenzione parchi gioco	13'000.00			
314.07	Giornata pulizia sentieri montani	1'500.00			
316.03	Noleggio macchinari	500.00			
316.04	Tassa raccolta rifiuti e canalizzazione	350.00			
316.05	Affitto sedime patriziale lungo Riarena	100.00			
365.05	Contributo Associaz. ticinese sentieri escursionistici	100.00			
390.00	Addebiti interni: operai e materiali per parchi gioco	37'900.00			
390.01	Addebiti interni: operai e materiali per sentieri	23'900.00			
4	RICAVI CORRENTI				
439.01	Recuperi per giornata pulizia sentieri montani		750.00		
	TOTALE RICAVI		750.00		
	TOTALE SPESE	100'850.00			
	SALDO		100'100.00		

**PREVENTIVO SECONDO LA CLASSIFICAZIONE ISTITUZIONALE
PER L'ANNO 2008**

3	CULTURA E TEMPO LIBERO	PREVENTIVO 2008			
		SPESE	RICAVI		
340	Sport				
3	SPESE CORRENTI				
362.02	Contributo Centro sportivo di Sonogno	7'000.00			
365.06	Contributi a società sportive	20'000.00			
365.07	Contributi e sussidi a diverse associazioni	600.00			
366.02	Contributi corsi Gioventù e Sport	500.00			
	TOTALE RICAVI		0.00		
	TOTALE SPESE	28'100.00			
	SALDO		28'100.00		
350	Altre attività di tempo libero				
3	SPESE CORRENTI				
362.03	Contributi per attività anziani	5'500.00			
362.04	Contributo giornata sportiva	3'000.00			
365.08	Contributo alla ludoteca	1'000.00			
365.09	Contributo alle colonie	2'000.00			
365.10	Contributo La Biblioteca, Riazzino	625.00			
365.12	Altre attività di tempo libero	3'500.00			
366.03	Contributi per corsi di musica	7'000.00			
	TOTALE RICAVI		0.00		
	TOTALE SPESE	22'625.00			
	SALDO		22'625.00		
390	Culto				
3	SPESE CORRENTI				
362.05	Contributo alla Parrocchia di Gerra Verzasca e Piano	20'000.00			
362.06	Contributo alla Chiesa evangelica	2'500.00			
362.07	Prestazioni del Comune per Legati	40.00			

**PREVENTIVO SECONDO LA CLASSIFICAZIONE ISTITUZIONALE
PER L'ANNO 2008**

3	CULTURA E TEMPO LIBERO	PREVENTIVO 2008			
		SPESE	RICAVI		
390	<i>Culto</i>				
	TOTALE RICAVI		0.00		
	TOTALE SPESE	22'540.00			
	SALDO		22'540.00		

**PREVENTIVO SECONDO LA CLASSIFICAZIONE ISTITUZIONALE
PER L'ANNO 2008**

4	SALUTE PUBBLICA	PREVENTIVO 2008			
		SPESE	RICAVI		
450	<i>Lotta profilattica malattie</i>				
3	SPESE CORRENTI				
365.13	Contributo all'Antenna Icaro	1'700.00			
365.14	Contributo al Dispensario antitubercolare	100.00			
365.15	Contributo alla Fondazione Diamante	1'500.00			
	TOTALE RICAVI		0.00		
	TOTALE SPESE	3'300.00			
	SALDO		3'300.00		
460	<i>Servizio medico scolastico</i>				
3	SPESE CORRENTI				
351.01	Servizio dentario scolastico	10'000.00			
351.02	Servizio medico scolastico	3'000.00			
	TOTALE RICAVI		0.00		
	TOTALE SPESE	13'000.00			
	SALDO		13'000.00		
490	<i>Altri compiti per la salute</i>				
3	SPESE CORRENTI				
318.28	Contributo lotta contro le zanzare	2'700.00			
352.08	Contributo al SALVA	69'500.00			
365.07	Contributi e sussidi a diverse associazioni	50.00			
	TOTALE RICAVI		0.00		
	TOTALE SPESE	72'250.00			
	SALDO		72'250.00		

**PREVENTIVO SECONDO LA CLASSIFICAZIONE ISTITUZIONALE
PER L'ANNO 2008**

5	PREVIDENZA SOCIALE	PREVENTIVO 2008			
		SPESE	RICAVI		
530	<i>Altre assicurazioni sociali</i>				
3	SPESE CORRENTI				
361.03	Contributo alle assicurazioni sociali	455'000.00			
	TOTALE RICAVI		0.00		
	TOTALE SPESE	455'000.00			
	SALDO		455'000.00		
540	<i>Protezione della gioventù</i>				
3	SPESE CORRENTI				
361.04	Contributo ai provvedimenti di protezione LFam	15'000.00			
361.05	Collocamento minorenni in istituti AI	10'000.00			
365.07	Contributi e sussidi a diverse associazioni	100.00			
365.17	Contributo a Pro Juventute	850.00			
365.18	Attività di sostegno alle famiglie	15'000.00			
	TOTALE RICAVI		0.00		
	TOTALE SPESE	40'950.00			
	SALDO		40'950.00		
570	<i>Case per anziani</i>				
3	SPESE CORRENTI				
362.08	Contributi per anziani ospiti di istituti	435'000.00			
	TOTALE RICAVI		0.00		
	TOTALE SPESE	435'000.00			
	SALDO		435'000.00		
580	<i>Assistenza agli anziani</i>				
3	SPESE CORRENTI				
365.19	Contributi alle associazioni per anziani	400.00			

**PREVENTIVO SECONDO LA CLASSIFICAZIONE ISTITUZIONALE
PER L'ANNO 2008**

5	PREVIDENZA SOCIALE	PREVENTIVO 2008			
		SPESE	RICAVI		
580	<i>Assistenza agli anziani</i>				
3	SPESE CORRENTI				
365.20	Contributi per i SACD	103'300.00			
365.21	Contributi per i servizi d'appoggio	37'000.00			
365.22	Contributo a Pro Senectute	100.00			
365.23	Quota sociale annuale ALVAD	200.00			
	TOTALE RICAVI		0.00		
	TOTALE SPESE	141'000.00			
	SALDO		141'000.00		
581	<i>Assistenza agli indigenti</i>				
3	SPESE CORRENTI				
361.07	Partecipazione oneri assistenza	55'000.00			
366.04	Riduzione tassa raccolta rifiuti	1'350.00			
	TOTALE RICAVI		0.00		
	TOTALE SPESE	56'350.00			
	SALDO		56'350.00		
589	<i>Altre iniziative assistenziali</i>				
3	SPESE CORRENTI				
365.24	Contributi a diversi enti assistenziali	800.00			
	TOTALE RICAVI		0.00		
	TOTALE SPESE	800.00			
	SALDO		800.00		

**PREVENTIVO SECONDO LA CLASSIFICAZIONE ISTITUZIONALE
PER L'ANNO 2008**

6	TRAFFICO	PREVENTIVO 2008			
		SPESE	RICAVI		
610	Strade cantonali				
3	SPESE CORRENTI				
351.03	Contributo al Cantone per strade cantonali	24'100.00			
	TOTALE RICAVI		0.00		
	TOTALE SPESE	24'100.00			
	SALDO		24'100.00		
620	Strade comunali				
3	SPESE CORRENTI				
301.30	Stipendi agli operai	266'000.00			
301.31	Lavori temporanei prestati da terzi	6'000.00			
301.50	Assegni di famiglia anticipati	10'600.00			
303.00	Contributi AVS-AD	17'000.00			
303.01	Contributi per gli assegni di famiglia	4'400.00			
304.00	Contributi Cassa pensione dello Stato	28'000.00			
305.00	Assicurazione malattia	3'000.00			
305.01	Assicurazione infortuni	5'500.00			
306.00	Abiti da lavoro per il personale	6'000.00			
309.00	Corsi di formazione e aggiornamento	1'000.00			
312.03	Illuminazione pubblica	32'000.00			
312.04	Spese energetiche semafori	400.00			
312.05	Carburante veicoli e macchinari	7'000.00			
313.07	Materiale e attrezzi di manutenzione	14'000.00			
313.08	Materiale per illuminazione pubblica	5'000.00			
314.08	Prestazioni di terzi per manutenzione edile	60'000.00			
314.09	Estensione e sistemazione rete illuminazione pubblica	6'000.00			
314.11	Servizio invernale	80'000.00			

**PREVENTIVO SECONDO LA CLASSIFICAZIONE ISTITUZIONALE
PER L'ANNO 2008**

6	TRAFFICO	PREVENTIVO 2008			
		SPESE	RICAVI		
620	Strade comunali				
3	SPESE CORRENTI				
314.12	Segnaletica orizzontale	10'000.00			
315.03	Riparazione e manutenz. veicoli, macchinari e attrezzi	12'000.00			
315.04	Segnaletica verticale	6'000.00			
316.02	Tasse diverse	300.00			
316.06	Noleggio veicoli e macchinari	500.00			
317.01	Rimborso spese per missioni e trasferte	1'500.00			
318.30	Assicurazioni e tasse autoveicoli	4'200.00			
318.31	Manutenzione strada Consorzio strada Monti Motti	13'500.00			
382.00	Riversamento contributi sostitutivi posteggi	5'000.00			
4	RICAVI CORRENTI				
427.03	Affitto posteggi		15'000.00		
430.01	Tasse di esenzione formazione posteggi		5'000.00		
434.01	Tassa traffico pesante		4'000.00		
436.01	Indennità perdita di guadagno		2'500.00		
436.02	Rimborso assegni familiari		10'600.00		
436.08	Rimborso dall'ACAP		25'000.00		
439.00	Altri recuperi		0.00		
490.00	Accrediti interni: canalizzazioni comunali		17'500.00		
490.01	Accrediti interni: da servizio raccolta rifiuti		58'000.00		
490.02	Accrediti interni: operai e materiali per parchi gioco		37'900.00		
490.03	Accrediti interni: operai e materiali per sentieri		23'900.00		
490.04	Accrediti interni: prestazioni operai per cimiteri		12'700.00		

**PREVENTIVO SECONDO LA CLASSIFICAZIONE ISTITUZIONALE
PER L'ANNO 2008**

6	TRAFFICO	PREVENTIVO 2008			
		SPESE	RICAVI		
620	Strade comunali				
	TOTALE RICAVI		212'100.00		
	TOTALE SPESE	604'900.00			
	SALDO		392'800.00		
651	Aziende del traffico locale				
3	SPESE CORRENTI				
318.32	Contributo abbonamento Arcobaleno	6'000.00			
	TOTALE RICAVI		0.00		
	TOTALE SPESE	6'000.00			
	SALDO		6'000.00		
690	Altro traffico				
3	SPESE CORRENTI				
352.09	Commissione intercomunale dei trasporti	3'000.00			
361.09	Comunità tariffale Ticino e Moesano	10'500.00			
361.10	Finanziamento trasporti pubblici	14'900.00			
365.25	Carta giornaliera Comune	39'100.00			
4	RICAVI CORRENTI				
435.00	Vendita carta giornaliera Comune		42'000.00		
	TOTALE RICAVI		42'000.00		
	TOTALE SPESE	67'500.00			
	SALDO		25'500.00		

**PREVENTIVO SECONDO LA CLASSIFICAZIONE ISTITUZIONALE
PER L'ANNO 2008**

7	PROTEZIONE AMBIENTE E SISTEMAZIONE TERRITORIO	PREVENTIVO 2008			
		SPESE	RICAVI		
710	<i>Fognature e depurazione</i>				
3	SPESE CORRENTI				
314.20	Manutenzione canalizzazioni	13'000.00			
318.33	Consulenze allacciamenti	1'000.00			
352.11	Contributo al CDL	155'100.00			
380.00	Accantonamento manutenz. straordinaria canalizzazioni	14'400.00			
390.02	Addebiti interni: quota parte prestazioni operai	17'500.00			
4	RICAVI CORRENTI				
434.10	Tasse d'uso canalizzazioni		180'000.00		
434.11	Tasse allacciamento canalizzazione		15'000.00		
480.00	Accantonamento manutenz. straordinaria canalizzazioni		6'000.00		
	TOTALE RICAVI		201'000.00		
	TOTALE SPESE	201'000.00			
	SALDO		0.00		
720	<i>Eliminazione rifiuti</i>				
3	SPESE CORRENTI				
311.10	Acquisto contenitori rifiuti	2'000.00			
312.01	Energia elettrica	300.00			
313.09	Materiali per servizio raccolta rifiuti	5'000.00			
315.05	Manutenzione contenitori rifiuti	2'500.00			
316.03	Noleggio macchinari	500.00			
316.04	Tassa raccolta rifiuti e canalizzazione	300.00			
316.07	Affitto sedime patriziale piazza di compostaggio	500.00			
318.40	Prestazioni di terzi per raccolta rifiuti	1'500.00			
318.41	Raccolte separate	60'000.00			
318.42	Gestione e manutenzione piazze di compostaggio	14'500.00			

**PREVENTIVO SECONDO LA CLASSIFICAZIONE ISTITUZIONALE
PER L'ANNO 2008**

7	PROTEZIONE AMBIENTE E SISTEMAZIONE TERRITORIO	PREVENTIVO 2008			
		SPESE	RICAVI		
720	<i>Eliminazione rifiuti</i>				
3	SPESE CORRENTI				
318.43	Fabbricazione, logistica e vendita sacchi tassati	13'500.00			
352.12	Consorzio raccolta rifiuti Sud Bellinzona	202'200.00			
352.13	Consorzio raccolta rifiuti Valle Verzasca	43'000.00			
390.02	Addebiti interni: quota parte prestazioni operai	58'000.00			
4	RICAVI CORRENTI				
434.15	Tassa base tassa sul sacco		115'000.00		
434.16	Vendita sacchi tassati		60'000.00		
434.17	Tasse raccolta rifiuti Valle		35'000.00		
439.00	Altri recuperi		18'500.00		
	TOTALE RICAVI		228'500.00		
	TOTALE SPESE	403'800.00			
	SALDO		175'300.00		
740	<i>Cimiteri e sepoltura</i>				
3	SPESE CORRENTI				
301.35	Stipendi per manutenzione cimiteri	500.00			
303.00	Contributi AVS-AD	35.00			
303.01	Contributi per gli assegni di famiglia	10.00			
305.01	Assicurazione infortuni	13.00			
312.01	Energia elettrica	1'000.00			
313.07	Materiale e attrezzi di manutenzione	2'000.00			
314.25	Manutenzione cimiteri	3'000.00			
314.26	Iscrizioni loculi urne cinerarie	3'000.00			
315.10	Esecuzione fosse cimiteri	3'000.00			
316.02	Tasse diverse	250.00			

**PREVENTIVO SECONDO LA CLASSIFICAZIONE ISTITUZIONALE
PER L'ANNO 2008**

7	PROTEZIONE AMBIENTE E SISTEMAZIONE TERRITORIO	PREVENTIVO 2008			
		SPESE	RICAVI		
740	<i>Cimiteri e sepoltura</i>				
3	SPESE CORRENTI				
318.16	Assicurazione stabili e contenuto	550.00			
390.02	Addebiti interni: quota parte prestazioni operai	12'700.00			
4	RICAVI CORRENTI				
434.20	Tasse concessioni cimiteri		2'500.00		
434.21	Rimborso spese iscrizioni loculi urne cinerarie		3'000.00		
	TOTALE RICAVI		5'500.00		
	TOTALE SPESE	26'058.00			
	SALDO		20'558.00		
750	<i>Arginature</i>				
3	SPESE CORRENTI				
313.10	Materiali per sistemazione riali	2'000.00			
314.30	Prestazioni di terzi per pulizia e sistemazione riali	10'000.00			
318.50	Contributo al Consorzio correzione fiume Ticino	6'700.00			
	TOTALE RICAVI		0.00		
	TOTALE SPESE	18'700.00			
	SALDO		18'700.00		
781	<i>Eliminazione cadaveri animali</i>				
3	SPESE CORRENTI				
318.51	Centro intercomunale raccolta carcasse Losone	2'700.00			
	TOTALE RICAVI		0.00		
	TOTALE SPESE	2'700.00			
	SALDO		2'700.00		
789	<i>Altre immissioni</i>				
3	SPESE CORRENTI				

**PREVENTIVO SECONDO LA CLASSIFICAZIONE ISTITUZIONALE
PER L'ANNO 2008**

7	PROTEZIONE AMBIENTE E SISTEMAZIONE TERRITORIO	PREVENTIVO 2008			
		SPESE	RICAVI		
789	<i>Altre immissioni</i>				
3	SPESE CORRENTI				
365.26	Contributi alle associazioni ambientali	50.00			
	TOTALE RICAVI		0.00		
	TOTALE SPESE	50.00			
	SALDO		50.00		
790	<i>Pianificazione del territorio</i>				
3	SPESE CORRENTI				
318.13	Consulenze, perizie e spese legali	9'000.00			
	TOTALE RICAVI		0.00		
	TOTALE SPESE	9'000.00			
	SALDO		9'000.00		
791	<i>Sviluppo economico</i>				
3	SPESE CORRENTI				
365.27	Contributo Associazione Comuni Valle Verzasca	9'000.00			
365.28	Contributo Associazione Comuni e Regioni di montagna	1'050.00			
	TOTALE RICAVI		0.00		
	TOTALE SPESE	10'050.00			
	SALDO		10'050.00		

**PREVENTIVO SECONDO LA CLASSIFICAZIONE ISTITUZIONALE
PER L'ANNO 2008**

8	ECONOMIA	PREVENTIVO 2008			
		SPESE	RICAVI		
800	<i>Agricoltura</i>				
3	SPESE CORRENTI				
365.29	Contributi alle associazioni agricole	20.00			
4	RICAVI CORRENTI				
427.04	Affitto alambiccio		2'500.00		
461.05	Sussidio Ufficio comunale della campicoltura		50.00		
	TOTALE RICAVI		2'550.00		
	TOTALE SPESE	20.00			
	SALDO	2'530.00			
802	<i>Allevamento bestiame</i>				
3	SPESE CORRENTI				
365.30	Consorzi bovino, ovino e caprino Valle Verzasca	950.00			
	TOTALE RICAVI		0.00		
	TOTALE SPESE	950.00			
	SALDO		950.00		
810	<i>Selvicoltura</i>				
3	SPESE CORRENTI				
318.54	Contributo al Consorzio forestale Val Pesta e Riarena	20'000.00			
	TOTALE RICAVI		0.00		
	TOTALE SPESE	20'000.00			
	SALDO		20'000.00		
830	<i>Turismo</i>				
3	SPESE CORRENTI				
361.11	Contributo all'ente ticinese per il turismo	400.00			
362.10	Contributo all'ente turistico Tenero e Valle Verzasca	20'000.00			
4	RICAVI CORRENTI				

**PREVENTIVO SECONDO LA CLASSIFICAZIONE ISTITUZIONALE
PER L'ANNO 2008**

8	ECONOMIA	PREVENTIVO 2008			
		SPESE	RICAVI		
830	Turismo				
4	RICAVI CORRENTI				
434.23	Tasse autorizzazioni esercizio campeggio		550.00		
	TOTALE RICAVI		550.00		
	TOTALE SPESE	20'400.00			
	SALDO		19'850.00		
860	Distribuzione elettricità				
4	RICAVI CORRENTI				
410.01	Compenso convenzionale S.E.S. SA		195'000.00		
	TOTALE RICAVI		195'000.00		
	TOTALE SPESE	0.00			
	SALDO	195'000.00			

**PREVENTIVO SECONDO LA CLASSIFICAZIONE ISTITUZIONALE
PER L'ANNO 2008**

9	FINANZE E IMPOSTE	PREVENTIVO 2008			
		SPESE	RICAVI		
900	Imposte				
3	SPESE CORRENTI				
330.00	Ammortamento debitori imposte	35'000.00			
4	RICAVI CORRENTI				
400.00	Imposta comunale P.F. (reddito e sostanza)		0.00		
400.01	Sopravvenienze imposta comunale esercizi precedenti		50'000.00		
400.02	Imposte alla fonte		60'000.00		
400.03	Imposta personale		0.00		
401.00	Imposta comunale P.G. (utile e capitale)		0.00		
401.01	Partecipazione AET		800.00		
402.00	Imposta immobiliare comunale		0.00		
403.00	Imposte speciali sul reddito e sulla sostanza		40'000.00		
	TOTALE RICAVI		150'800.00		
	TOTALE SPESE	35'000.00			
	SALDO	115'800.00			
921	Perequazione finanziaria				
3	SPESE CORRENTI				
361.20	Contributo al fondo di compensazione intercomunale	13'600.00			
4	RICAVI CORRENTI				
444.00	Contributo di livellamento		760'000.00		
444.01	Contributo per oneri localizzazione geografica		26'000.00		
	TOTALE RICAVI		786'000.00		
	TOTALE SPESE	13'600.00			
	SALDO	772'400.00			
931	Parte comunale alle imposte cantonali				
4	RICAVI CORRENTI				

**PREVENTIVO SECONDO LA CLASSIFICAZIONE ISTITUZIONALE
PER L'ANNO 2008**

9	FINANZE E IMPOSTE	PREVENTIVO 2008			
		SPESE	RICAVI		
931	<i>Parte comunale alle imposte cantonali</i>				
4	RICAVI CORRENTI				
441.00	Imposta di successione		1'000.00		
441.01	Imposta immobiliare P.G.		2'000.00		
	TOTALE RICAVI		3'000.00		
	TOTALE SPESE	0.00			
	SALDO	3'000.00			
932	<i>Parte comunale a patenti e regalie</i>				
4	RICAVI CORRENTI				
441.10	Partecipazione tasse patenti caccia e pesca		1'300.00		
	TOTALE RICAVI		1'300.00		
	TOTALE SPESE	0.00			
	SALDO	1'300.00			
940	<i>Gestione debiti e patrimonio</i>				
3	SPESE CORRENTI				
318.55	Tasse, spese e commissioni bancarie	7'000.00			
321.00	Interessi su c/c Bca. Raiffeisen, cto. 1117.01 (Gerra)	7'200.00			
321.01	Interessi passivi CCP	1'000.00			
322.01	UBS, cto. 430.690.C0 N 2005-2010 (Gerra)	9'400.00			
322.02	UBS, cto. 246-430690.90K 2007-2012 (Gerra)	15'000.00			
322.03	Bca. Raiffeisen, cto. 1117.40 (Gerra)	4'000.00			
322.04	UBS, cto. 246-430690.90Q 0006 2003-2008 (Gerra)	12'500.00			
322.05	Bca. Raiffeisen, cto. 1117.16 (Gerra)	8'700.00			
322.06	UBS, cto. 246-430690.90D 0009 2006-2011 (Gerra)	15'500.00			
322.08	Bca. Raiffeisen, cto. 1054.23 2004-2008 (Cugnasco)	85'000.00			
322.09	UBS, c/c cto. 234-437709.B1P (Cugnasco)	15'000.00			

**PREVENTIVO SECONDO LA CLASSIFICAZIONE ISTITUZIONALE
PER L'ANNO 2008**

9	FINANZE E IMPOSTE	PREVENTIVO 2008			
		SPESE	RICAVI		
940	<i>Gestione debiti e patrimonio</i>				
3	SPESE CORRENTI				
322.10	Bca. Raiffeisen, c/c cto. 1054.01 (Cugnasco)	1'500.00			
322.11	Bca. Raiffeisen, cto. 1117.47 (Gerra)	11'000.00			
322.12	Bca. Raiffeisen, c/c cto. 1054.96 (Cugnasco)	1'100.00			
322.13	Postfinance, 2008-2013 (Cugnasco)	31'000.00			
322.14	Bca. Raiffeisen, cto. 10499.81 2008-2012	4'100.00			
322.15	UBS, cto. 246-430690.90L 2005-2010	6'000.00			
329.00	Interessi remuneratori su imposte	15'000.00			
4	RICAVI CORRENTI				
420.00	Interessi su averi bancari		500.00		
421.00	Interessi attivi di mora		1'000.00		
421.01	Interessi su contributi di miglioria		1'000.00		
421.02	Interessi su contributi di costruzione canalizzazioni		26'000.00		
421.03	Interessi CCP		600.00		
421.05	Interessi su c/c Comune-ACAP		50'000.00		
421.06	Interessi attivi di mora su imposte		8'000.00		
426.00	Dividendo azioni S.E.S. SA		4'800.00		
	TOTALE RICAVI		91'900.00		
	TOTALE SPESE	250'000.00			
	SALDO		158'100.00		
942	<i>Immobili patrimoniali</i>				
4	RICAVI CORRENTI				
424.00	Utili su vendita beni patrimoniali		680'000.00		

**PREVENTIVO SECONDO LA CLASSIFICAZIONE ISTITUZIONALE
PER L'ANNO 2008**

9	FINANZE E IMPOSTE	PREVENTIVO 2008			
		SPESE	RICAVI		
942	<i>Immobili patrimoniali</i>				
	TOTALE RICAVI		680'000.00		
	TOTALE SPESE	0.00			
	SALDO	680'000.00			
990	<i>Ammortamenti</i>				
3	SPESE CORRENTI				
330.01	Ammortamento debitori	3'000.00			
331.00	Ammortamento terreni non edificati, beni amministr.	31'712.00			
331.01	Ammortamento opere genio civile	329'071.00			
331.02	Ammortamento costruzioni edili	329'178.00			
331.03	Ammortamento mobili, veicoli e attrezzature	14'702.00			
331.04	Ammortamento contributi all'investimento	88'288.00			
331.05	Ammortamento altre spese d'investimento	95'810.00			
332.00	Ammortamento supplementare beni amministrativi	751'239.00			
	TOTALE RICAVI		0.00		
	TOTALE SPESE	1'643'000.00			
	SALDO		1'643'000.00		

**PREVENTIVO SECONDO LA CLASSIFICAZIONE ISTITUZIONALE
PER L'ANNO 2008**

CUGNASCO-GERRA	
Pagina	42

DICASTERO	RICAPITOLAZIONE CONTO DI INVESTIMENTO				
	USCITE		ENTRATE		
	PREVENTIVO	2008			
0	AMMINISTRAZIONE GENERALE	330'000.00	13.20 %	0.00	0.00 %
1	SICUREZZA PUBBLICA	40'000.00	1.60 %	0.00	0.00 %
2	EDUCAZIONE	140'000.00	5.60 %	0.00	0.00 %
3	CULTURA E TEMPO LIBERO	27'000.00	1.08 %	0.00	0.00 %
6	TRAFFICO	902'749.00	36.11 %	382'000.00	15.28 %
7	PROTEZIONE AMBIENTE E SISTEMAZIONE TERRITORIO	1'060'100.00	42.41 %	483'870.00	19.36 %
9	FINANZE E IMPOSTE	0.00	0.00 %	2'900'000.00	116.01 %
TOTALI		2'499'849.00	100.00%	3'765'870.00	150.64 %
SALDO		1'266'021.00	50.64%		
TOTALI A PAREGGIO		3'765'870.00		3'765'870.00	

PREVENTIVO SECONDO LA CLASSIFICAZIONE ISTITUZIONALE
PER L'ANNO 2008

CUGNASCO-GERRA	
Pagina	43

**RICAPITOLAZIONE CONTO DI INVESTIMENTO
PRIMA RICAPITOLAZIONE
U SCITE**

ENTRATE

0	AMMINISTRAZIONE GENERALE						
090	Compiti non ripartibili	330'000.00	13.20	%		0.00	0.00 %
	TOTALE PER DICASTERO	330'000.00				0.00	
1	SICUREZZA PUBBLICA						
100	Registro fondiario	40'000.00	1.60	%		0.00	0.00 %
	TOTALE PER DICASTERO	40'000.00				0.00	
2	EDUCAZIONE						
210	Scuola elementare	140'000.00	5.60	%		0.00	0.00 %
	TOTALE PER DICASTERO	140'000.00				0.00	
3	CULTURA E TEMPO LIBERO						
390	Culto	27'000.00	1.08	%		0.00	0.00 %
	TOTALE PER DICASTERO	27'000.00				0.00	
6	TRAFFICO						
620	Strade comunali	881'500.00	35.26	%		382'000.00	15.28 %
690	Altro traffico	21'249.00	0.85	%		0.00	0.00 %
	TOTALE PER DICASTERO	902'749.00				382'000.00	
7	PROTEZIONE AMBIENTE E SISTEMAZIONE TERRITORIO						
710	Fognature e depurazione	828'000.00	33.12	%		307'000.00	12.28 %
740	Cimiteri e sepoltura	15'000.00	0.60	%		0.00	0.00 %
750	Arginature	217'100.00	8.68	%		176'870.00	7.08 %
	TOTALE PER DICASTERO	1'060'100.00				483'870.00	
9	FINANZE E IMPOSTE						

**PREVENTIVO SECONDO LA CLASSIFICAZIONE ISTITUZIONALE
PER L'ANNO 2008**

CUGNASCO-GERRA	
Pagina	44

**RICAPITOLAZIONE CONTO DI INVESTIMENTO
PRIMA RICAPITOLAZIONE
U S C I T E**

E N T R A T E

942	Immobili patrimoniali	0.00	0.00	%	1'260'000.00	50.40 %
990	Ammortamenti	0.00	0.00	%	1'640'000.00	65.60 %
TOTALE PER DICASTERO		0.00			2'900'000.00	

TOTALI	2'499'849.00	100.00	%	3'765'870.00	150.64 %
SALDO	1'266'021.00	50.64	%		
TOTALI A PAREGGIO	3'765'870.00			3'765'870.00	

**PREVENTIVO SECONDO LA CLASSIFICAZIONE ISTITUZIONALE
PER L'ANNO 2008**

CUGNASCO-GERRA	
Pagina	45

RICAPITOLAZIONE PER GENERE DI CONTO

CONTO	%	DESCRIZIONE DEL CONTO	PREVENTIVO 2008	PREVENTIVO 2007
5	100.00	USCITE INVEST. BENI AMMINISTRATIVI	2'499'849.00	
50	83.55	INVESTIMENTI IN BENI AMMINISTRATIVI	2'088'600.00	
501	64.15	OPERE DEL GENIO CIVILE	1'603'600.00	
503	14.60	COSTRUZIONI EDILI	365'000.00	
506	4.80	MOBILI,MACCHINE,VEICOLI,ATTREZZATURE ED ISTALLAZIONI	120'000.00	
56	4.45	CONTRIBUTI PROPRI	111'249.00	
562	4.45	COMUNI E CONSORZI COMUNALI	111'249.00	
58	12.00	ALTRE USCITE DA ATTIVARE	300'000.00	
581	12.00	USCITE DI PIANIFICAZIONE	300'000.00	

**PREVENTIVO SECONDO LA CLASSIFICAZIONE ISTITUZIONALE
PER L'ANNO 2008**

CUGNASCO-GERRA	
Pagina	46

RICAPITOLAZIONE PER GENERE DI CONTO

CONTO	%	DESCRIZIONE DEL CONTO	PREVENTIVO 2008	PREVENTIVO 2007
6	100.00	ENTRATE INVEST. BENI AMMINISTRATIVI	2'505'870.00	
61	25.92	CONTRIBUTI ED INDENNITA'	649'500.00	
610	25.92	CONTRIBUTI D'UTILIZZAZIONE E INDENNITA' PER BENEFICI	649'500.00	
66	8.63	CONTRIBUTI PER INVESTIMENTI PROPRI	216'370.00	
660	3.28	CONFEDERAZIONE	82'185.00	
661	4.52	CANTONI	113'185.00	
669	0.84	ALTRI CONTRIBUTI PER INVESTIMENTI	21'000.00	
68	65.45	RIPORTO DEGLI AMMORTAMENTI	1'640'000.00	
681	35.47	BENI AMMINISTRATIVI: AMMORTAMENTI ORDINARI	888'761.00	
682	29.98	BENI AMMINISTRATIVI: AMMORTAMENTI SUPPLEMENTARI	751'239.00	

PREVENTIVO SECONDO LA CLASSIFICAZIONE ISTITUZIONALE
PER L'ANNO 2008

CUGNASCO-GERRA	
Pagina	47

RICAPITOLAZIONE PER GENERE DI CONTO

CONTO	%	DESCRIZIONE DEL CONTO	PREVENTIVO 2008	PREVENTIVO 2007
8	100.00	ENTRATE PER INVESTIMENTI IN BENI PATRIMONIALI	1'260'000.00	
80	100.00	ALIENAZIONE O TRASFERIMENTO DI BENI PATRIMONIALI	1'260'000.00	
800	100.00	TERRENI NON EDIFICATI	1'260'000.00	

**PREVENTIVO SECONDO LA CLASSIFICAZIONE ISTITUZIONALE
PER L'ANNO 2008**

0	AMMINISTRAZIONE GENERALE	RIS. C.C.	IMPORTO VOTATO TOT.	PREVENTIVO 2008	
				USCITE	ENTRATE
090	<i>Compiti non ripartibili</i>				
5	USCITE INVEST. BENI AMMINISTRATIVI				
503.00	Sede amministrativa: sistemazione	23-10-2007	225'000.00	225'000.00	
506.01	Sede amministrativa: arredamento e apparecchiature	23-10-2007	105'000.00	105'000.00	
	TOTALE ENTRATE				0.00
	TOTALE USCITE			330'000.00	
	SALDO				330'000.00

**PREVENTIVO SECONDO LA CLASSIFICAZIONE ISTITUZIONALE
PER L'ANNO 2008**

1	SICUREZZA PUBBLICA	RIS. C.C.	IMPORTO VOTATO TOT.	PREVENTIVO 2008	
				USCITE	ENTRATE
100	<i>Registro fondiario</i>				
5	USCITE INVEST. BENI AMMINISTRATIVI				
581.00	Digitalizzazione vecchia mappa (Cugnasco)	07-06-2004	160'000.00	40'000.00	
	TOTALE ENTRATE				0.00
	TOTALE USCITE			40'000.00	
	SALDO				40'000.00

**PREVENTIVO SECONDO LA CLASSIFICAZIONE ISTITUZIONALE
PER L'ANNO 2008**

2	EDUCAZIONE	RIS. C.C.	IMPORTO VOTATO TOT.	PREVENTIVO 2008	
				USCITE	ENTRATE
210	<i>Scuola elementare</i>				
5	USCITE INVEST. BENI AMMINISTRATIVI				
503.01	Ampliamento centro scolastico: procedura di concorso	01-10-2007	140'000.00	140'000.00	
	TOTALE ENTRATE				0.00
	TOTALE USCITE			140'000.00	
	SALDO				

**PREVENTIVO SECONDO LA CLASSIFICAZIONE ISTITUZIONALE
PER L'ANNO 2008**

3	CULTURA E TEMPO LIBERO	RIS. C.C.	IMPORTO VOTATO TOT.	PREVENTIVO 2008	
				USCITE	ENTRATE
390	<i>Culto</i>				
5	USCITE INVEST. BENI AMMINISTRATIVI				
562.00	Contributo convenzionale alla Parrocchia (Cugnasco)	25-08-1980	27'000.00	27'000.00	
	TOTALE ENTRATE				0.00
	TOTALE USCITE			27'000.00	
	SALDO				27'000.00

**PREVENTIVO SECONDO LA CLASSIFICAZIONE ISTITUZIONALE
PER L'ANNO 2008**

6	TRAFFICO	RIS. C.C.	IMPORTO VOTATO TOT.	PREVENTIVO 2008	
				USCITE	ENTRATE
620	Strade comunali				
5	USCITE INVEST. BENI AMMINISTRATIVI				
501.03	Allargamento e sistemazione Via Collina	22-05-2006	577'987.00	70'000.00	
501.04	Sistemazione e moderazione Via Mondelle	22-05-2006	554'357.00	400'000.00	
501.13	Piazza del Tiglio: sistemazione	01-10-2007	140'000.00	135'000.00	
501.15	Correzione Via Ca' Bianca	04-06-2007	13'500.00	13'500.00	
501.17	Illuminazione pubblica: sostituzione lampade			28'000.00	
501.18	Sistemazione strada d'accesso a nord nucleo Agarone	09-01-2008	80'000.00	80'000.00	
501.20	Rifacimento ponticello stradale sul ruscello Camarino	26-03-2008	130'000.00	130'000.00	
562.03	Contributo per sistemazione strada "Gudo-Cadenazzo"			25'000.00	
6	ENTRATE INVEST. BENI AMMINISTRATIVI				
610.00	Contributi di miglioria Via Collina				160'000.00
610.01	Contributi di miglioria Via Mondelle				145'000.00
610.06	Sist. strada a nord nucleo Agarone: contr. miglioria				56'000.00
669.01	Sist. e moderaz. Via Mondelle: partecipazione privati				21'000.00
	TOTALE ENTRATE				382'000.00
	TOTALE USCITE			881'500.00	
	SALDO				499'500.00
690	Altro traffico				
5	USCITE INVEST. BENI AMMINISTRATIVI				
562.01	Opere stradali PTLVM (Cugnasco)	23-10-2006	107'430.00	10'743.00	
562.04	Opere stradali PTLVM (Gerra Verzasca)			10'506.00	
	TOTALE ENTRATE				0.00
	TOTALE USCITE			21'249.00	

**PREVENTIVO SECONDO LA CLASSIFICAZIONE ISTITUZIONALE
PER L'ANNO 2008**

6	TRAFFICO	RIS. C.C.	IMPORTO VOTATO TOT.	PREVENTIVO 2008	
				USCITE	ENTRATE
690	<i>Altro traffico</i> SALDO				21'249.00

**PREVENTIVO SECONDO LA CLASSIFICAZIONE ISTITUZIONALE
PER L'ANNO 2008**

7	PROTEZIONE AMBIENTE E SISTEMAZIONE TERRITORIO	RIS. C.C.	IMPORTO VOTATO TOT.	PREVENTIVO 2008	
				USCITE	ENTRATE
710	<i>Fognature e depurazione</i>				
5	USCITE INVEST. BENI AMMINISTRATIVI				
501.06	Sostituzione fognatura nucleo Agarone e Via Agarone	09-01-2008	652'505.55	400'000.00	
501.07	Rifacimento canalizzazione Via Collina	22-05-2006	64'013.00	10'000.00	
501.08	Eliminazione acque chiare Via Mondelle	22-05-2006	159'023.00	120'000.00	
562.05	Contributi costruzione canalizzazioni (Cugnasco)			38'000.00	
581.02	Allestimento PGS (Cugnasco)	10-06-2002	295'000.00	260'000.00	
6	ENTRATE INVEST. BENI AMMINISTRATIVI				
610.04	Prelevamento dall'accant. contr. costruz. canalizz.				260'000.00
661.02	Eliminaz. acque chiare "Via Mondelle": sussidio TI				47'000.00
	TOTALE ENTRATE				307'000.00
	TOTALE USCITE			828'000.00	
	SALDO				521'000.00
740	<i>Cimiteri e sepoltura</i>				
5	USCITE INVEST. BENI AMMINISTRATIVI				
506.02	Acquisto contenitore idraulico per cimitero			15'000.00	
	TOTALE ENTRATE				0.00
	TOTALE USCITE			15'000.00	
	SALDO				15'000.00
750	<i>Arginature</i>				
5	USCITE INVEST. BENI AMMINISTRATIVI				
501.16	Premunizione caduta sassi Pè di Mott	09-01-2008	189'100.00	189'100.00	
501.21	Premunizione caduta sassi Massaescio			28'000.00	
6	ENTRATE INVEST. BENI AMMINISTRATIVI				

**PREVENTIVO SECONDO LA CLASSIFICAZIONE ISTITUZIONALE
PER L'ANNO 2008**

7	PROTEZIONE AMBIENTE E SISTEMAZIONE TERRITORIO	RIS. C.C.	IMPORTO VOTATO TOT.	PREVENTIVO 2008	
				USCITE	ENTRATE
<i>750</i>	<i>Arginature</i>				
6	ENTRATE INVEST. BENI AMMINISTRATIVI				
610.05	Premunizione caduta sassi Pè di Mott: contr. miglioria				28'500.00
660.00	Premunizione caduta sassi Nel Buco: sussidio CH				16'000.00
660.01	Premunizione caduta sassi Pè di Mott: sussidio CH				66'185.00
661.03	Premunizione caduta sassi Pè di Mott: sussidio TI				66'185.00
	TOTALE ENTRATE				176'870.00
	TOTALE USCITE			217'100.00	
	SALDO				40'230.00

PREVENTIVO SECONDO LA CLASSIFICAZIONE ISTITUZIONALE
PER L'ANNO 2008

9	FINANZE E IMPOSTE	RIS. C.C.	IMPORTO VOTATO TOT.	PREVENTIVO 2008	
				USCITE	ENTRATE
942	<i>Immobili patrimoniali</i>				
8	ENTRATE PER INVESTIMENTI IN BENI PATRIMONIALI				
800.00	Terreno a Berogna (83 RFD)				1'260'000.00
	TOTALE ENTRATE				1'260'000.00
	TOTALE USCITE			0.00	
	SALDO			1'260'000.00	
990	<i>Ammortamenti</i>				
6	ENTRATE INVEST. BENI AMMINISTRATIVI				
681.00	Ammortamento ordinario beni amministrativi				888'761.00
682.00	Ammortamento supplementare beni amministrativi				751'239.00
	TOTALE ENTRATE				1'640'000.00
	TOTALE USCITE			0.00	
	SALDO			1'640'000.00	

TABELLA CONTROLLO CREDITI INVESTIMENTO - PREVENTIVO 2008

	Denominazione	Risoluzione di credito Data/Organo	Scadenza	Credito Fr.	Utilizzato 2008 Fr.	Totale utilizzato Fr.	Sorpasso/ minor uscita Fr.	Disponibile Fr.
1	Impianti CDL	27.09.1999	31.12.2002	40'114.00	0.00	0.00	0.00	40'114.00
2	CDL, esalazioni impianti	29.09.2003	31.12.2006	51'782.45	0.00	0.00	0.00	51'782.45
3	CDL, PGS impianti consortili	29.09.2003	31.12.2006	18'904.45	0.00	0.00	0.00	18'904.45
4	CDL, Telecontrollo	20.06.2005	31.12.2008	18'148.00	0.00	0.00	0.00	18'148.00
5	Consorzio Pci	Addebito dal Cantone		10'316.60	0.00	10'316.60	0.00	0.00
6	Contributo serbatoio intercomunale	29.05.2006	31.12.2008	300'000.00	0.00	0.00	0.00	300'000.00
7	Ampliamento centro scolastico: procedura di concorso	01.10.2007 15.10.2007	31.12.2008	140'000.00	112'468.80	112'468.80	0.00	27'531.20
8	Premunizione sassi Pè di Mott-Riazzino	09.01.2008	31.12.2008	189'100.00	155'993.70	155'993.70	0.00	33'106.30
9	Fognatura nucleo Agarone	09.01.2008	30.06.2009	664'892.45	0.00	0.00	0.00	664'892.45
10	Sistemazione strada nucleo Agarone	09.01.2008	30.06.2009	80'000.00	0.00	0.00	0.00	80'000.00
11	Allargamento e sistemazione "Via Collina"	22.05.2006	31.12.2007	577'987.00	66'641.40	424'186.80	0.00	153'800.20
12	Rifacimento tratto canalizzazione "Via Collina"	22.05.2006	31.12.2007	64'013.00	0.00	46'974.35	0.00	17'038.65
13	Sistemazione e moderazione "Via Mondelle"	22.05.2006	31.12.2007	554'357.00	251'945.30	355'820.50	0.00	198'536.50
14	Eliminazione acque chiare "Via Mondelle"	22.05.2006	31.12.2007	159'023.00	1'543.95	71'543.95	0.00	87'479.05
15	Realizzazione-potenziamento piazze raccolta rifiuti	08.06.2006	30.06.2007	35'000.00	0.00	4'731.50	0.00	30'268.50
16	Piazza del Tiglio: sistemazione	01.10.2007	31.12.2008	140'000.00	117'843.65	122'843.65	0.00	17'156.35
17	Sede amministrativa Cugnasco-Gerra: sistemazione	23.10.2007	30.06.2008	225'000.00	222'824.45	234'690.25	0.00	-9'690.25
18	Sede amministrativa Cugnasco-Gerra: arredo e app.	23.10.2007	30.06.2008	105'000.00	81'528.40	100'056.90	0.00	4'943.10
19	Acquisto contenitori per rifiuti riciclabili	08.06.2006	30.06.2007	25'000.00	0.00	7'073.95	0.00	17'926.05
20	Contributo convenzionale alla Parrocchia di Cugnasco	17.01.2008	31.12.2009	27'000.00	27'000.00	712'000.00	0.00	0.00
21	Opere stradali PTLVM (Cugnasco)	23.10.2006		107'430.00	0.00	4'680.00	0.00	102'750.00
22	Allestimento PGS Cugnasco	10.06.2002	30.06.2003	295'000.00	0.00	34'995.70	0.00	260'004.30

TABELLA CONTROLLO CREDITI INVESTIMENTO - PREVENTIVO 2008

	Denominazione	Risoluzione di credito Data/Organo	Scadenza	Credito Fr.	Utilizzato 2008 Fr.	Totale utilizzato Fr.	Sorpasso/ minor uscita Fr.	Disponibile Fr.
23	Digitalizzazione vecchia mappa Cugnasco	07.06.2004	30.06.2005	160'000.00	0.00	115'479.00	0.00	44'521.00
24	Sistemazione strada d'accesso a nord nucleo Agarone	09.01.2008	30.06.2009	80'000.00	0.00	0.00	0.00	80'000.00
25	Rifacimento ponticello stradale sul ruscello Camarino	26.03.2008	31.12.2009	130'000.00	0.00	0.00	0.00	130'000.00
26	Sostituzione fognatura nucleo Agarone e Via Agarone	09.01.2008	30.06.2009	652'505.55	3'781.60	3'781.60	0.00	648'723.95
				4'850'573.50	1'041'571.25	2'517'637.25	0.00	3'017'936.25

1) Il contributo ha carattere annuale ed il suo versamento viene esaminato con i conti preventivi

TABELLA CONTROLLO CREDITI INVESTIMENTO DI COMPETENZA DEL MUNICIPIO - PREVENTIVO 2008

(Delega di competenze secondo l'articolo 8 del Regolamento comunale di Cugnasco)

(Delega di competenze secondo l'articolo 10 b) del Regolamento comunale di Gerra Verzasca)

	Denominazione	Data Risoluzione	Credito Fr.	Utilizzato 2008 Fr.	Totale utilizzato Fr.	Sorpasso/ minor uscita Fr.	Disponibile Fr.
1	Varianti e aggiornamento PR Gerra Piano	24.09.2001	25'000.00	0.00	17'432.70	0.00	7'567.30
2	Sostituzione idranti Gerra Piano	10.06.2002	37'266.35	0.00	37'266.35	0.00	0.00
3	Rettifica fondiaria Via Ciosett	06.10.2003	9'000.00	0.00	5'718.45	0.00	3'281.55
4	Progetto sottostrutture Agarone	18.04.2006	28'049.45	0.00	28'049.45	0.00	0.00
5	Spostamento fognatura Cà Bianca	25.09.2006	30'000.00	0.00	19'360.05	0.00	10'639.95
6	Spostamento fognatura Via Campisc	28.11.2006	30'000.00	0.00	29'629.30	0.00	370.70
7	Sistemazione viaria Gerra Piano	08.01.2007	12'000.00	0.00	0.00	0.00	12'000.00
8	Correzione Via Cà Bianca	04.06.2007	13'500.00	8'372.85	8'372.85	0.00	5'127.15
9	Rifacimento muro Sentee Cà Bianca	11.06.2007	27'986.95	0.00	27'986.95	0.00	0.00
10	Lampade illuminazione pubblica Gerra Piano	05.11.2007	28'000.00	0.00	0.00	0.00	28'000.00
11	Riordino numerico vecchia mappa Cugnasco		30'000.00	0.00	22'000.00	0.00	8'000.00
12	Piano del paesaggio Cugnasco		30'000.00	0.00	33'557.50	0.00	-3'557.50
13	Contenitore idraulico per cimitero Cugnasco	28.01.2008	30'000.00	14'061.15	14'061.15	-15'938.85	0.00
			330'802.75	22'434.00	243'434.75	-15'938.85	71'429.15



Casella postale 62
CH – 6516 Cugnasco

Tel. +41 91 859 13 71
Fax +41 91 859 32 21
e-mail: municipio@cugnasco.ch
internet: www.cugnasco.ch

Cugnasco, settembre 2006

Al
Consiglio Comunale di
6516 Cugnasco

Messaggio municipale no. 12/2006

Relativo alla richiesta di un credito di Fr. 107'430.-- per la partecipazione ai costi di realizzazione delle opere regionali di priorità "1" previste dal Piano dei trasporti del Locarnese e Vallemaggia

Egregio Signor Presidente,
Gentili Signore, Egregi Signori Consiglieri comunali,

con il presente messaggio sottoponiamo la richiesta di un credito di Fr. 107'430.-- inerente la nostra quota di partecipazione finanziaria per i costi a carico dei Comuni della nostra Regione relativi alla realizzazione delle opere stradali e per il trasporto pubblico di carattere regionale previste nei prossimi 10 anni come alle decisioni che saranno adottate da parte del Gran Consiglio.

A. Introduzione

La Commissione Intercomunale dei Trasporti del Locarnese e Vallemaggia (CIT) ed il Piano regionale dei trasporti del Locarnese e Vallemaggia (PTLVM).

La CIT prende avvio il 10 novembre 1988 con la stipulazione di una convenzione tra i Comuni dei due Distretti di Locarno e Vallemaggia e l'Autorità cantonale. Successivamente, grazie al Regolamento cantonale sull'organizzazione ed il funzionamento delle Commissioni regionali dei trasporti del 25 novembre 1998, i suoi compiti vengono definitivamente stabiliti.

A quest'organo il Cantone ha delegato il compito di elaborare il PTLVM. Ciò è avvenuto negli anni successivi (1992) per poi essere in seguito consolidato politicamente a livello locale (1994), approvato dal Consiglio di Stato, inserito quale scheda del Piano Direttore cantonale (scheda 12.25.1-4) con risoluzione dell'Esecutivo cantonale del 23 dicembre 2003 ed avallo definitivo della Confederazione il 23 dicembre 2003.

A questo obiettivo occorre riferirsi per capire la struttura istituzionale della CIT, un'organizzazione intermedia tra il Cantone ed i Comuni la cui funzione è quella di rappresentare quest'ultimi per le problematiche della mobilità. Rappresentare non significa comunque sostituire le Autorità comunali limitandone l'autonomia. Essa è un gremio di lavoro e di coordinazione composto da municipali dei Comuni dell'agglomerato e dai rappresentanti delle Associazioni dei Comuni per le Valli (v. schema ed organigramma allegato).

Il PTLVM ha la funzione di adeguare le infrastrutture per il traffico privato e pubblico alla dinamica socioeconomica auspicata per la Regione, alla pianificazione degli insediamenti e dei grandi generatori di traffico. Esso stabilisce dunque le misure e le opere necessarie che dovranno essere realizzate nel corso degli anni ed al cui finanziamento, oltre al Cantone e alla Confederazione, devono concorrere anche i Comuni che fanno parte della CIT.

B. La base legale

Il 22 maggio 1997 è entrata in vigore la legge cantonale sul coordinamento pianificatorio e finanziario in materia di infrastrutture e servizi di trasporto. Su questa normativa si fonda la base legale che permette l'elaborazione di un finanziamento unico e globale delle opere previste dal PTLVM.

La legge attribuisce al Consiglio di Stato le seguenti competenze:

- fissare la quota globale di partecipazione dell'insieme dei Comuni;
- determinare un tasso di contribuzione unico per tutte le opere previste dal Piano, indipendentemente da criteri temporali e territoriali;
- coinvolgere in modo solidale, nella copertura dei costi di elaborazione e attuazione del Piano dei trasporti, tutti i Comuni situati nel comprensorio;
- decidere la chiave di riparto delle spese tra i singoli Comuni.

Spetta dunque al Consiglio di Stato adottare le decisioni definitive relative alle opere da realizzare e stabilire la partecipazione finanziaria dei Comuni.

A quest'ultimi, tramite la coordinazione della CIT, l'Autorità cantonale ha demandato il compito di preparare le decisioni. La Commissione vi ha dato seguito allestendo uno studio completato da una chiave di riparto delle spese con indicati i progetti da realizzare prioritariamente. La proposta, elaborata dalla CIT ed avallata dai Municipi, è stata praticamente fatta sua dal Consiglio di Stato che, in data 18 gennaio 2006, l'ha intimata ai Comuni (risoluzione governativa no. 184 del 18 gennaio 2006). Nel Luganese e nel Bellinzonese queste modalità di finanziamento delle opere sono già in vigore.

C. La chiave di riparto adottata per le spese a carico dei Comuni riguardanti le opere di importanza regionale

Le spese che riguardano la realizzazione di opere a livello intercomunale vengono generalmente ripartite tra i Comuni mediante quote proporzionali ai loro interessi e tenuto conto della loro capacità finanziaria. Alla base della determinazione delle quote di ripartizione degli oneri abbiamo quindi due componenti:

- il beneficio, l'interesse o il vantaggio di ogni Comune, chiamato "interessenza";
- la "forza finanziaria" che definisce la capacità contributiva.

1. L'interessenza

Per calcolare come imputare ai Comuni le spese per le opere da realizzare si è dovuto quantificare il traffico che le loro popolazioni generano. In linea di massima ciò consiste nel considerare gli spostamenti fra due località differenziando fra due tipi di mobilità, quella sistematica, ossia quella determinata dallo spostamento di pendolari che comporta interessenze per il Comune di uscita e di entrata, e la mobilità non sistematica che è quella ad esempio per gli acquisti, visite, tempo libero, trasporti di merci non regolari ecc.

La mobilità sistematica è conosciuta e definibile abbastanza bene poiché i dati relativi ai flussi di pendolari e le distanze percorse sono disponibili grazie a dati forniti dall'Ufficio di statistica. Il relativo indice di mobilità sistematica (IMS) è il risultato di somme, moltiplicazioni e medie di questi dati.

Per calcolare l'indice di mobilità non sistematica (IMNS) vengono invece utilizzati dati riguardanti variabili generatrici di tale mobilità quali: la popolazione residente, i pernottamenti turistici ed anche i posti di lavoro generatori di mobilità non sistematica.

Le variabili sono addizionate per Comune, sommati per tutti i Comuni, calcolate le medie con i risultati espressi in % della media.

La media aritmetica tra IMS e IMNS è l'indice di mobilità (IM) che esprime il grado di generazione/attrazione di mobilità totale di un determinato Comune rispetto a quello medio di tutti i Comuni della CIT.

L'espressione percentuale per ogni singolo Comune del suo IM rispetto alla somma degli IM di tutti i Comuni del comparto è la "quota di mobilità" (QM).

2. La forza finanziaria

Per questa valutazione si fa capo al "coefficiente di partecipazione" (CP). Questo è l'indice che viene, di regola, utilizzato per determinare l'entità della partecipazione dei Comuni alle spese cantonali. Come per l'IM interessa non il valore assoluto bensì lo scostamento rispetto all'indice medio di tutti i Comuni.

3. La quota di ripartizione degli oneri

Le quote di ripartizione (QR), ossia la quota percentuale a carico di ogni singolo Comune rispetto alla spesa complessiva a carico di tutti i Comuni della CIT, sono così calcolate:

- si moltiplica l'IM (indice di mobilità) per il CP (coefficiente di partecipazione), si sommano i risultati di tutti i Comuni e si esprime il risultato di ogni comune in % della loro somma.

4. Il risultato finale e l'aggiornamento dei dati

L'allegata tabella 5 è il risultato finale dell'esercizio attuato grazie alle operazioni sopra esposte. I dati presi in considerazione sono aggiornati con frequenza diversa, si va dalla verifica annuale (popolazione) a quella decennale (pendolarità). Il Consiglio di Stato fissa la revisione dei dati e l'aggiustamento della quota di ripartizione degli oneri ogni 4 anni. In relazione alla scelta dei dati presi in considerazione si è dovuto porre attenzione alle problematiche di ufficialità e disponibilità nel tempo. Dati non ufficiali, non controllabili esattamente e non forniti dall'Ufficio cantonale o federale di statistica, non hanno potuto essere presi in considerazione.

D. Le opere previste dal PTLM

1. Opere di carattere regionale

La chiave di riparto si applica a tutte le opere di importanza regionale previste dal PTLVM e riprese nella scheda di Piano direttore cantonale nonché ad altri progetti di carattere regionale. La tabella numero 8 allegata riporta tali opere con i relativi preventivi di spesa ed ammontare della quota complessiva a carico dei Comuni.

2. Priorità di realizzazione

La tabella numero 8 indica pure le priorità accordate ai singoli progetti. Con i responsabili degli Uffici cantonali competenti sono state stabilite due categorie: priorità 1 e priorità 2.

Priorità 1

Sono i progetti da eseguire a breve-medio termine, suddivisi in A e B.

Fanno parte del gruppo di progetti di priorità 1A:

- le opere prioritarie ma con tempi realizzativi difficili da definire. In particolare gode di priorità assoluta, secondo i Comuni della CIT, la strada di collegamento alla A13 sul Piano di Magadino; mentre quale seconda opera iscritta è la galleria di Moscia.

Fanno parte del gruppo di progetti di priorità 1B:

- **il sottopasso ed i progetti stradali di Riazzino,**
- **i lavori per la sicurezza nella galleria Mappo-Morettina (in corso di realizzazione),**
- **le infrastrutture di interscambio FFS/FART e NLM,**
- **i due collegamenti di emergenza in caso di acqua alta nel Gambarogno e nel Locarnese.**

Priorità 2

Sono i progetti da eseguire successivamente, quali:

- le gallerie di Camedo e Brissago,
- le circonvallazioni di Losone ed Intragna,
- il ponte Ingiustria ad Intragna.

Entrano in considerazione per il finanziamento nei prossimi dieci anni le opere indicate con priorità 1B.

Le opere di miglioria e di manutenzione delle strade cantonali sono per contro a carico del Cantone. I percorsi ciclabili d'interesse cantonale e regionale saranno finanziati secondo le modalità già definite per interventi analoghi realizzati o in fase di attuazione in tutto il Cantone.

Le opere di interesse locale vengono finanziate di volta in volta tramite l'allestimento di chiavi di riparto concordate fra il Cantone ed il Comune interessato.

3. Costi e quota a carico dei Comuni

Le cifre riportate relative ai costi previsti sono indicative ritenuto il grado di approfondimento assai diversificato tra opera ed opera. **Sono più precise per i progetti di priorità 1B**, lo sono meno quelle per i progetti di priorità 2.

Per le opere di priorità 1B, quelle considerate per il contributo richiesto ai Comuni nei prossimi anni, **sono previsti investimenti per un ammontare di 44 milioni di franchi.**

La parte di contributo **a carico dei Comuni** è stata fissata dal Consiglio di Stato **al 25%** dopo aver dedotto i sussidi federali, pari a 9 milioni di franchi, da pagare nei prossimi dieci anni in rate annuali.

Per le opere di priorità 2 l'investimento previsto supera i 350 milioni di franchi.

4. La strada di aggancio del Locarnese alla A2

A questo progetto è stata data la priorità assoluta. Il suo costo è stato valutato in 300'000'000.-- di franchi. Al momento non è ancora stato deciso definitivamente se il finanziamento sarà a carico del Cantone/Comuni o se sarà, per intero, assunto dalla Confederazione. Le ultime informazioni disponibili sembrano avvalorare l'assunzione del finanziamento da parte della Confederazione. In ogni caso la CIT ed i Comuni si sono detti disposti, ed è stato così convenuto, di modificare il presente piano di finanziamento delle opere qualora dovesse divenire attuale la sua realizzazione e se saranno richiesti contributi ai Comuni. In questo caso la nuova impostazione sarà oggetto di nuove trattative tra Comuni ed il Cantone nonché di una nuova intimazione ai Comuni.

E. Conclusioni

1. Alimentazione del fondo

I Comuni saranno chiamati ad alimentare il fondo a partire dal 2007 per dieci anni e per un ammontare complessivo di 9,2 milioni di franchi, ossia Fr. 920'000.-- all'anno.

L'onere netto a carico dei Comuni per i progetti di seconda priorità, dunque dopo il 2016, sarà oggetto di discussioni tra CIT, Cantone ed i Comuni tra sette/otto anni.

Gli addebiti saranno effettuati sul conto corrente Stato-Comuni ai sensi del punto 3 della decisione governativa (RG 184 del 18 gennaio 2006), previa informazione tramite CIT.

Le quote versate dai Comuni saranno strettamente correlate all'avanzamento del programma dei lavori.

Variazioni di rilievo dei tassi di sussidiamento federale o dei costi di costruzione delle opere previste porteranno a nuove trattative tra il Cantone e la CIT.

2. Procedure adottate

L'iter procedurale seguito è stato il seguente:

- elaborazione di una bozza di proposta da parte di una Commissione interna della CIT;
- discussione nel plenum della CIT ed elaborazione del documento per la consultazione;
- trasmissione ai Comuni per consultazione;
- presentazione del documento ai Municipi;
- osservazioni da parte dei Comuni;
- discussione all'interno della CIT delle osservazioni pervenute dai Comuni ed elaborazione del documento finale;
- trasmissione del rapporto finale al Consiglio di Stato comprensivo di tutte le osservazioni dei Comuni;

- intimazione da parte del Consiglio di Stato ai Comuni della chiave di riparto e dell'ammontare delle quote a loro carico;
- possibilità di inoltro di ricorsi da parte dei Comuni; in tempo utile sono stati presentati due ricorsi (Comuni di Gerra Verzasca e Losone). La decisione del Consiglio di Stato non viene sospesa a causa dei ricorsi e rimane quindi effettiva;
- il Gran Consiglio deciderà se accogliere o meno i ricorsi;
- in linea di principio i pagamenti dovrebbero iniziare nel 2007.

In conclusione la procedura adottata e i risultati ottenuti hanno permesso di far convergere le attenzioni dei Comuni del Locarnese e della Valle Maggia verso dei progetti d'intervento d'interesse regionale con una partecipazione finanziaria nei termini indicati dal presente messaggio.

L'esito positivo dei risultati ottenuti è di buon auspicio per richiedere al Cantone una costante attenzione ai problemi viari presenti nella regione.

3. Richieste

Il Municipio, richiamato quanto sopra esposto e tenuto conto della risoluzione governativa no. 184 del 18 gennaio 2006, invita questo lodevole consesso a voler così

d e l i b e r a r e:

1. è stanziato un credito di Fr. 107'430.-- pari alla quota del 1.17% dell'importo totale a carico dei Comuni ammontante a Fr. 9'202'500.-- valido per i primi dieci anni di attuazione delle opere di prima priorità del PTLVM;
2. il contributo comunale in oggetto è suddiviso in dieci rate annuali di cui la prima versata nel corso del 2007. Il quinto ed il nono anno la quota parte di ogni Comune sarà ricalcolata sulla base degli indicatori statistici aggiornati;
3. il credito votato è automaticamente adattato alle oscillazioni dipendenti dall'adattamento dei parametri costituenti la chiave di riparto;
4. il contributo annuo verrà iscritto alla parte investimenti del dicastero "Traffico".

IL MUNICIPIO

Allegati:

1. Schema/organigramma CIT
2. Tabella no 5: Quote di riparto (QR) degli oneri dei Comuni
3. Tabella no 8: Opere previste di interesse regionale e relativa valutazione dei costi e del finanziamento

Messaggio municipale approvato con risoluzione municipale no. 601 dell'11 settembre 2006.

Messaggio municipale assegnato alla Commissione della gestione.

Delegati CIT

- Settore Verbano Centro:**
3 delegati
- Sergio Marengo Municipale Orselina
 - Tiziano Tommasini, Municipale Minusio
 - Annamaria Sury, Municipale Muralto

 - Aldo Fontana, Municipale Brione s/Minusio
uditore
- Settore Verbano Est:**
2 delegati
- Stefano Ghezzi, Municipale di Tenero
 - Giancarlo Dellea, Municipale Cugnasco
- Settore Verbano Ovest:**
3 delegati
- Aldo Rampazzi, Sindaco Ascona
 - Michel Mondoux, Municipale Losone
 - Giancarlo Kuchler, Sindaco Brissago
- Settore Città di Locarno:**
3 delegati
- Fabio Abate, Vice presidente
 - Armando Dazio, Locarno
 - Diego Erba, Municipale Locarno Presidente
- 1 delegato a testa:
- Regione Locarnese e VMaggia:-** Ivo Lanzi, Avegno
- Ass. Comuni Gambarogno:** - Tiziano Ponti, Magadino
- Ass. Comuni Verzasca:** - Paolo Galliciotti, Tenero
- Ass. Comuni Melezza:** - Daniele Beretta, Intragna
- Ass. Comuni Onsernonesi:** - Athos Rima, Isorno
- Ass. Comuni Vallemaggia:** - Claudio Trombini, Bignasco

Segreteria: presso la segreteria della Regione Locarnese e Vallemaggia RLVM

Tabella no. 5: Quote di riparto (QR) degli oneri per Comune

		1	2	3	4	5	6	7	8	9	10	
		CP Forma originale	CP trasformato	QM	CP x QM	QR	Var. in %	Importi attribuiti	Gettito 2002	gettito imposta cantonale 2002	MP 2003	
				%		%		Fr/anno	%	Fr.		
VERBAIO CENTRO	Brione s/Minusio	66.00	1.80	0.52%	0.0094	0.69%	33%	6'345	0.29%	2'154'672	70	
	Locarno	48.00	1.31	24.68%	0.3239	23.87%	-3%	219'595	0.62%	35'240'487	95	
	Minusio	59.00	1.61	7.19%	0.1160	8.55%	19%	78'620	0.40%	19'833'311	75	
	Muralto	60.00	1.64	3.73%	0.0612	4.51%	21%	41'515	0.45%	9'196'502	72	
	Orselina	70.00	1.91	1.44%	0.0276	2.04%	41%	18'731	0.62%	3'044'817	80	
	Cugnasco	43.00	1.18	1.35%	0.0158	1.17%	-13%	10'743	0.47%	2'302'943	90	
	Gerra Piano	38.00	1.04	1.49%	0.0155	1.14%	-23%	10'506	0.56%	1'863'154	95	
	Gordola	48.00	1.31	5.19%	0.0681	5.02%	-3%	46'172	0.63%	7'365'728	90	
	Lavertezzo Piano	38.00	1.04	2.39%	0.0248	1.83%	-23%	16'813	0.65%	2'603'737	100	
	Tenero-Contra	49.00	1.34	4.70%	0.0629	4.64%	-1%	42'645	0.98%	4'342'962	90	
CERNIERA EST	Ascona	70.00	1.91	7.59%	0.1453	10.71%	41%	98'519	0.42%	23'370'845	75	
	Brissago	58.00	1.59	3.20%	0.0507	3.74%	17%	34'389	0.58%	5'928'603	80	
	Cavigliano	37.00	1.01	0.93%	0.0094	0.70%	-25%	6'404	0.49%	1'316'974	100	
	Losone	62.00	1.70	10.24%	0.1736	12.79%	25%	117'690	0.73%	16'142'079	65	
	Ronco s/Ascona	70.00	1.91	0.88%	0.0168	1.24%	41%	11'377	0.34%	3'332'408	75	
	Tegna	66.00	1.80	0.99%	0.0178	1.31%	33%	12'082	0.46%	2'650'339	65	
	Verscio	39.00	1.07	1.35%	0.0144	1.06%	-21%	9'771	0.51%	1'925'333	100	
CERNIERA OVEST	Caviano	48.00	1.31	0.16%	0.0021	0.15%	-3%	1'423	0.36%	391'523	100	
	Contone	41.00	1.12	1.17%	0.0132	0.97%	-17%	8'925	0.54%	1'662'379	100	
	Gerra Gambarognbo	48.00	1.31	0.33%	0.0044	0.32%	-3%	2'979	0.40%	753'547	87.5	
	Indemini	19.00	0.52	0.06%	0.0003	0.02%	-62%	208	0.21%	97'036	100	
	Magadino	44.00	1.20	2.33%	0.0281	2.07%	-11%	19'031	0.55%	3'460'935	85	
	Piazzogna	38.00	1.04	0.50%	0.0052	0.38%	-23%	3'530	0.44%	809'808	85	
	San Nazzaro	50.00	1.37	1.00%	0.0136	1.01%	1%	9'250	0.56%	1'666'413	80	
	Sant'Abbondio	53.00	1.45	0.15%	0.0022	0.17%	7%	1'522	0.40%	383'399	85	
	Vira Gambarogno	45.00	1.23	0.81%	0.0100	0.73%	-9%	6'749	0.43%	1'561'947	85	
	CENTROVALLE	Borgnone	22.00	0.60	0.20%	0.0012	0.09%	-56%	804	0.27%	299'093	100
Intragna		31.00	0.85	1.36%	0.0115	0.85%	-38%	7'826	0.50%	1'577'021	90	
Palagnedra		24.00	0.66	0.16%	0.0011	0.08%	-52%	716	0.31%	233'891	100	
GAMBAROGGIO	Gresso	18.00	0.49	0.04%	0.0002	0.02%	-64%	139	0.17%	79'496	100	
	Auressio	23.00	0.63	0.10%	0.0006	0.05%	-54%	430				
	Berzona	23.00	0.63	0.06%	0.0004	0.03%	-54%	260	1'937	0.28%	692'525	100
	Loco	23.00	0.63	0.29%	0.0018	0.14%	-54%	1'247				
	Mosogno	28.00	0.77	0.05%	0.0004	0.03%	-44%	255	0.20%	128'762	100	
	Onsernone	27.00	0.74	0.43%	0.0031	0.23%	-46%	2'130	0.32%	660'766	100	
	Vergeletto	46.00	1.26	0.10%	0.0013	0.10%	-7%	888	0.45%	195'339	100	
VALLE ONSERNONE	Avegno	34.00	0.93	1.13%	0.0105	0.77%	-31%	7'119	0.66%	1'075'014	100	
	Bignasco	37.00	1.01	0.64%	0.0065	0.48%	-25%	4'410	0.75%	590'207	100	
	Bosco-Gurin	15.00	0.41	0.15%	0.0006	0.05%	-70%	427	0.26%	163'728	100	
	Campo VM	22.00	0.60	0.09%	0.0006	0.04%	-56%	382	0.41%	94'293	100	
	Cavergnio	28.00	0.77	0.91%	0.0069	0.51%	-44%	4'700	0.50%	930'869	100	
	Cerentino	16.00	0.44	0.13%	0.0006	0.04%	-68%	379	0.32%	118'713	100	
	Cevio	31.00	0.85	1.53%	0.0129	0.95%	-38%	8'771	0.94%	931'169	100	
	Gordevio	33.00	0.90	1.37%	0.0124	0.91%	-34%	8'397	0.51%	1'633'354	100	
	Broglio	22.00	0.60	0.25%	0.0015	0.11%	-56%	1'017				
	Brontallo	18.00	0.49	0.09%	0.0004	0.03%	-64%	300				
VALLEMAGGIA	Fusio	48.00	1.31	0.05%	0.0006	0.05%	-3%	434	5'309	0.49%	1'082'807	100
	Menzonio	23.00	0.63	0.15%	0.0010	0.07%	-54%	656				
	Peccia	28.00	0.77	0.38%	0.0029	0.21%	-44%	1'957				
	Prato Sornico	21.00	0.57	0.24%	0.0014	0.10%	-58%	945				
	Linescio	26.00	0.71	0.06%	0.0004	0.03%	-48%	296	0.40%	74'283	80	
	Aurigeno	29.00	0.79	0.70%	0.0056	0.41%	-42%	3'766				
	Coglio	32.00	0.87	0.18%	0.0016	0.12%	-36%	1'079				
	Giumaglio	23.00	0.63	0.49%	0.0031	0.23%	-54%	2'075				
	Lodano	26.00	0.71	0.37%	0.0026	0.19%	-48%	1'785	22'792	0.48%	4'748'648	100
	Maggia	33.00	0.90	1.49%	0.0135	0.99%	-34%	9'132				
VALLE VERZASCA	Moghegno	27.00	0.74	0.56%	0.0041	0.30%	-46%	2'790				
	Someo	24.00	0.66	0.49%	0.0032	0.24%	-52%	2'166				
	Brione Verzasca	24.00	0.66	0.38%	0.0025	0.18%	-52%	1'683	0.35%	480'436	100	
	Corippo	43.00	1.18	0.02%	0.0003	0.02%	-13%	172	0.20%	87'109	100	
	Frasco	24.00	0.66	0.18%	0.0012	0.09%	-52%	811	0.37%	221'046	100	
	Mergoscia	23.00	0.63	0.19%	0.0012	0.09%	-54%	808	0.22%	364'666	100	
	Sonogno	29.00	0.79	0.18%	0.0014	0.10%	-42%	953	0.49%	192'878	100	
Vogorno	30.00	0.82	0.42%	0.0035	0.26%	-40%	2'361	0.39%	603'673	100		
Totale	2'341.00	64.0000	100.00%	1.3569	100.00%	0.00%	920'000			170'661'667	93.46	
Media	36.58	1					14'062.50			2'666'589		

Tabella no. 8: Opere previste di interesse regionale e relativi costi

Priorità	Posizione	Opera prevista	Costo dell'opera	Finanziamento (IPOTESI CIT)					CIT Locarne e Vallemaggia	
				Confederazione (60%)*	FFS	Resto @	Cantone (75% di @)	CIT Bellinzonese (12,5%)	GRUPPO A	GRUPPO B
				Fr.	Fr.	Fr.	Fr.	Fr.	Fr.	Fr.
PRIORITÀ 1	1.0	Collegamento A2-A13	300'000'000	**		**	**	**	**	
	2.0	Strada principale A13 - Comune di ascona - Galleria Moscia	100'000'000	**		**	**		**	
	3.0	Progetto Sottopasso FFS Riazzino	5'980'000	0	700'000	5'280'000	3'960'000			1'320'000
	3.1	Nuovo Sottopasso, soluzione di base	4'380'000							
	3.2	Ampliamento per la fermata FFS e per	1'600'000							
	4.0	Progetto stradale Riazzino	6'300'000	0	0	6'300'000	4'725'000			1'575'000
	4.1	Sopraelevazione tratto Riazzino-	3'890'000	0						
	4.2	Nuova Rotonda di Riazzino, all'incrocio	1'760'000	0						
	4.3	Ripristino accesso di servizio per la	650'000	0						
	5.0	Galleria Mappo-Moretina - Adeguamento dell'opera	12'000'000	7'200'000		4'800'000	3'600'000			1'200'000
	6.0	Infrastrutture di interscambio FFS/FART e NLM	5'930'000	0		5'930'000	4'447'500			1'482'500
	6.1	Tenero (FFS): terminale bus e P&R	1'030'000							
	6.2	Riazzino-Cugnasco (FFS): Spostamento	1'900'000							
6.3	P&R di Gordola (FFS), Intragna,	3'000'000								
7.0	Collegamento d'emergenza con il Gambarogno	3'000'000	0		3'000'000	2'250'000			750'000	
8.0	Collegamento d'emergenza con il Locarnese (sponda destra)	11'500'000	0		11'500'000	8'625'000			2'875'000	
TOTALE			444'710'000						**	9'202'500
PRIORITÀ 2	9.0	Strada principale A13 - Comune di Brissago - Galleria di Brissago	150'000'000	90'000'000		60'000'000	45'000'000			15'000'000
	10.0	Circonvallazione di Losone	96'000'000	0		96'000'000	72'000'000			24'000'000
	10.1	Nuovo ponte sulla Maggia prima di Solduno, in uscita della Vallemaggia								
	10.2	Circonvallazione di Losone	96'000'000							
	11.0	Strada delle Centovalli A 560	104'000'000	62'400'000		41'600'000	31'200'000			10'400'000
	11.1	Comune di Borgnone - Galleria Camedo Borgnone	100'000'000							
	11.2	Comune di Intragna - Circonvallazione Intragna	4'000'000							
	12.0	Strada cantonale Ascona-Ponte Brolla-Intragna Tratto Solduno-Ponte Brolla	12'000'000			12'000'000	9'000'000			3'000'000
	13.0	Strada principale A580: Comune di Intragna - Intervento no. 5 - Nuovo Ponte Valle Ingüstria	5'000'000	3'000'000		2'000'000	1'500'000			500'000
	TOTALE			367'000'000						**
TOTALE 1 + 2			811'710'000						**	62'102'500